

COMUNE DI LATINA

**BILANCIO DI PREVISIONE 2018
SEMPLIFICATO PER IL CITTADINO**

INDICE

Premessa	pag.	3
1. Le attività del comune	pag.	4
2. Gli organi dell'ente	pag.	5
3. La popolazione, il territorio, i beni comunali e l'organizzazione	pag.	7
4. Aliquote dei tributi e tariffe dei servizi comunali	pag.	11
5. Il bilancio di previsione 2018	pag.	14

PREMESSA

Il Consiglio Comunale del Comune di Latina ha approvato in data 08/03/2018, con la deliberazione n. 21, il Bilancio di previsione per il triennio 2018/2020 i cui allegati sono pubblicati sul sito istituzionale nella sezione Amministrazione Trasparente - Bilancio.

Per facilitare la lettura del documento contabile è stata elaborata questa esposizione semplificata dei dati di bilancio che favorisce la comprensione e la valutazione delle scelte effettuate dall'Amministrazione.

La richiesta dei cittadini a chi governa e gestisce i beni della collettività è di utilizzare al meglio le risorse a disposizione, garantendo servizi efficienti ed evitando inutili sprechi. Gli amministratori, allo stesso tempo, avvertono l'esigenza di avere con i cittadini una comunicazione chiara e immediata, finalizzata a far conoscere le decisioni adottate rispetto alle molteplici problematiche sussistenti.

Il Bilancio di previsione rappresenta lo strumento operativo nel quale sono riassunti e sintetizzati in termini finanziari gli obiettivi ed i programmi che la Giunta ed il Consiglio hanno già esplicitato nel DUP (Documento Unico di Programmazione) e si propongono di attuare nell'esercizio. La sua lettura però, attraverso gli elaborati ufficiali, non è del tutto agevole per i "non addetti ai lavori".

Con questo documento l'Amministrazione si propone di agevolare la conoscenza del bilancio, sintetizzandone i contenuti in modo semplice e comprensibile, allo scopo di mettere i cittadini nelle condizioni di acquisire tutti gli elementi di giudizio utili per valutarne gli elementi essenziali e le linee di indirizzo e di intervento dell'Amministrazione, eventualmente da approfondire con la lettura degli allegati al bilancio pubblicati sul sito istituzionale nella apposita sezione.

Ci auguriamo che il lavoro, predisposto di concerto con il Servizio Bilancio e Programmazione del Comune, possa risultare utile a consentire lo sviluppo di un rapporto di collaborazione attiva tra Amministrazione e cittadini, basato su trasparenza, conoscenza e partecipazione, affinché i cittadini stessi possano esercitare il proprio ruolo di controllo e stimolo all'azione amministrativa, nella consapevolezza delle scelte pubbliche operate.

1. LE ATTIVITA' DEL COMUNE

Le attività di cui si deve occupare un'amministrazione comunale sono indicate dall'art. 13 del D.Lgs. n. 267/2000 (Testo Unico delle leggi e sull'ordinamento degli Enti Locali), il quale prevede che *"Spettano al comune tutte le funzioni amministrative che riguardano la popolazione ed il territorio comunale, precipuamente nei settori organici dei servizi alla persona e alla comunità, dell'assetto ed utilizzazione del territorio e dello sviluppo economico, salvo quanto non sia espressamente attribuito ad altri soggetti dalla legge statale, o regionale, secondo le rispettive competenze"*.

Più in dettaglio l'attività del Comune riguarda principalmente i seguenti settori:

SERVIZI AMMINISTRATIVI per garantire la tenuta dei registri della popolazione e di stato civile, l'assistenza agli organi di governo locale, la tenuta della contabilità finanziaria ed economico-patrimoniale, l'accertamento delle entrate di spettanza locale, la gestione dei beni patrimoniali dell'ente;

SICUREZZA E POLIZIA LOCALE per garantire sul territorio la prevenzione per la tutela della sicurezza dei cittadini e la repressione dei comportamenti illeciti di natura amministrativa;

ISTRUZIONE per assicurare le spese di funzionamento delle istituzioni scolastiche e per garantire e favorire l'accesso alla formazione a tutte le fasce della popolazione;

CULTURA per provvedere al funzionamento delle biblioteche, musei e teatri e per promuovere e favorire l'organizzazione di eventi culturali sul territorio;

SPORT E TEMPO LIBERO per assicurare il funzionamento e l'utilizzo degli impianti sportivi e promuovere e sostenere l'associazionismo e l'organizzazione di eventi sportivi e ludici sul territorio;

TURISMO per promuovere e sostenere le iniziative finalizzate allo sviluppo del turismo;

URBANISTICA ED EDILIZIA PRIVATA per gestire e programmare lo sviluppo del territorio, l'attività edificatoria ed il recupero del patrimonio edilizio esistente.

AMBIENTE per gestire la tutela del territorio attraverso azioni preventive e assicurare l'allontanamento dei rifiuti mediante la raccolta differenziata e per garantire la manutenzione delle aree verdi e la loro fruizione da parte dei cittadini;

VIABILITÀ E ILLUMINAZIONE PUBBLICA per garantire, attraverso la manutenzione ordinaria e straordinaria, la sicurezza della circolazione stradale e l'illuminazione pubblica;

SERVIZI SOCIALI per garantire l'assistenza economica e operativa alle fasce più deboli della popolazione, presso il proprio domicilio e presso strutture residenziali.

COMMERCIO E ATTIVITÀ PRODUTTIVE per favorire lo sviluppo economico del territorio attraverso lo sportello unico delle attività produttive.

2. GLI ORGANI DELL'ENTE

IL SINDACO

Damiano Coletta

LA GIUNTA COMUNALE

	CARICA	DECORRENZA INCARICO
MARIA PAOLA BRIGANTI	VICE SINDACO – ASSESSORE AL PERSONALE, LEGALITA', SICUREZZA, SERVIZI DEMOGRAFICI, PROTEZIONE CIVILE	04/07/2016 (DECRETO DI NOMINA N°92237)
GIULIO CAPIRCI	ASSESSORE AL BILANCIO, FINANZE, TRIBUTI, ECONOMATO, PATRIMONIO, SOCIETA' PARTECIPATE	04/07/2016 (DECRETO DI NOMINA N°92237)
FRANCESCO CASTALDO	ASSESSORE AL GOVERNO DEL TERRITORIO E LAVORI PUBBLICI, TRASPORTO PUBBLICO E PRIVATO	18/01/2018 (DECRETO DI NOMINA N°3)
PATRIZIA CICCARELLI	ASSESSORE POLITICHE DI WELFARE E PARI OPPORTUNITA'	04/07/2016 (DECRETO DI NOMINA N°92237)
FELICE COSTANTI	ASSESSORE ATTIVITÀ PRODUTTIVE, SPORT E TURISMO, SVILUPPO MERCATO DEL LAVORO E SOSTEGNO ALL'OCCUPAZIONE	04/07/2016 (DECRETO DI NOMINA N°92237)
ANTONELLA DI MURO	ASSESSORE ALLA CULTURA E ISTRUZIONE	04/07/2016 (DECRETO DI NOMINA N°92237)
CRISTINA LEGGIO	ASSESSORE ALLA CITTÀ INTERNAZIONALE, POLITICHE GIOVANILI, PARTECIPAZIONE E SMART CITY	04/07/2016 (DECRETO DI NOMINA N°92237)
ROBERTO LESSIO	ASSESSORE ALL'AMBIENTE E POLITICHE ENERGETICHE	04/07/2016 (DECRETO DI NOMINA N°92237)
EMILIO RANIERI	ASSESSORE A DECORO, MANUTENZIONI PATRIMONIO, LAVORI PUBBLICI	07/11/2017 (DECRETO DI NOMINA N° 150626)

IL CONSIGLIO COMUNALE

PRESIDENTE DEL CONSIGLIO COMUNALE

COLAZINGARI MASSIMILIANO

CONSIGLIERI COMUNALI

ADINOLFI MATTEO

ANTOCI SALVATORE

ARAMINI MARINA

BELLINI DARIO

CALANDRINI NICOLA

CALVI ALESSANDRO

CAMPAGNA VALERIA

CAPUCCIO MARCO
CARNEVALE MASSIMILIANO
CELENTANO MATILDE ELEONORA
CIOLFI MARIA
COLETTA ERNESTO

COLUZZI MATTEO
D'ACHILLE FABIO
DI RUSSO EMANUELE
DI TRENTO MASSIMO
FORTE ENRICO MARIA
GIRI FRANCESCO
GRENGA CHIARA
IALONGO GIORGIO
ISOTTON LORETTA ANGELINA
LEOTTA ANTONINO
MARCHIELLA ANDREA
MATTEI CELESTINA
MIELE GIOVANNA
MOBILI LUISA
PERAZZOTTI LAURA
RINALDI GIANNI
TASSI OLIVIER
TIERO RAIMONDO
ZULIANI NICOLETTA

3. LA POPOLAZIONE, IL TERRITORIO, I BENI COMUNALI E L'ORGANIZZAZIONE

A) LA POPOLAZIONE

POPOLAZIONE LEGALE AL CENSIMENTO 2011	117.892
POPOLAZIONE RESIDENTE AL 31/12/2016	126.151
DI CUI MASCHI	60.912
DI CUI FEMMINE	65.073
NUCLEI FAMILIARI	58.517
COMUNITA'/CONVIVENZE	74
POPOLAZIONE ALL'1/01/2016	125.985
NATI NELL'ANNO	1.054
DECEDUTI NELL'ANNO	1.024
SALDO NATURALE	30
IMMIGRATI NELL'ANNO	2.501
EMIGRATI NELL'ANNO	2.365

La popolazione residente al 1/1/2017 (dati ISTAT) per fasce di età è così ripartita:

Età	Celibi	Coniugati	Vedovi	Divorziati	Maschi	Femmine	Totale	
	/Nubili	/e	/e	/e				%
0-4	5.851	0	0	0	3.013	2.838	5.851	4,60%
					51,50%	48,50%		
05-set	6.137	0	0	0	3.130	3.007	6.137	4,90%
					51,00%	49,00%		
ott-14	6.030	0	0	0	3.085	2.945	6.030	4,80%
					51,20%	48,80%		
15-19	6.020	4	0	0	3.143	2.881	6.024	4,80%
					52,20%	47,80%		
20-24	6.520	123	0	1	3.440	3.204	6.644	5,30%
					51,80%	48,20%		
25-29	6.092	908	1	10	3.520	3.491	7.011	5,60%
					50,20%	49,80%		
30-34	4.448	2.485	7	52	3.524	3.468	6.992	5,50%
					50,40%	49,60%		
35-39	3.627	4.515	20	170	4.114	4.218	8.332	6,60%
					49,40%	50,60%		
40-44	3.127	6.887	66	344	5.034	5.390	10.424	8,30%
					48,30%	51,70%		
45-49	2.149	7.801	132	622	5.176	5.528	10.704	8,50%
					48,40%	51,60%		
50-54	1.334	7.930	182	717	4.996	5.167	10.163	8,10%
					49,20%	50,80%		
55-59	827	6.471	341	547	3.853	4.333	8.186	6,50%
					47,10%	52,90%		
60-64	557	5.923	514	419	3.444	3.969	7.413	5,90%
					46,50%	53,50%		
65-69	409	6.152	896	382	3.655	4.184	7.839	6,20%
					46,60%	53,40%		
70-74	261	4.478	1.106	192	2.730	3.307	6.037	4,80%
					45,20%	54,80%		
75-79	213	3.583	1.554	136	2.500	2.986	5.486	4,30%
					45,60%	54,40%		

80-84	168	1.947	1.528	75	1.619	2.099	3.718	2,90%
					43,50%	56,50%		
85-89	85	687	1.210	27	699	1.310	2.009	1,60%
					34,80%	65,20%		
90-94	44	214	621	7	267	619	886	0,70%
					30,10%	69,90%		
95-99	14	44	171	3	64	168	232	0,20%
					27,60%	72,40%		
100+	5	6	22	0	11	22	33	0,00%
					33,30%	66,70%		
Totale	53.918	60.158	8.371	3.704	61.017	65.134	126.151	100,00%
					48,40%	51,60%		

B) IL TERRITORIO

Popolazione	126.151 abitanti (01/01/2017 - Istat)
Superficie	277,62 km ²
Densità	454 ab./km ²
Codice Istat	059011
Codice catastale	E472
Prefisso	0773
CAP	04100

Località con CAP 04100	Borgo Bainsizza, Borgo Carso, Borgo Faiti, Borgo Grappa, Borgo Isonzo, Borgo Montello, Borgo Piave, Borgo Podgora, Borgo Sabotino, Borgo San Michele, Foce Verde, Fogliano, Foro Appio, Latina Scalo, Le Ferriere e Tor Tre Ponti
Altre Località, Frazioni e Nuclei abitati	Argilla, Astura, Bassianese, Borgo Sabotino-Foce Verde, Borgo Santa Maria, Campolazzerò, Campomaggiore, Campovivo, Canneto Di Rodi, Capograssa, Casal Delle Palme, Casal Traiano, Casermette, Casilina, Chiesuola, Cioccatelli, Colle Cavaliere, Cooperativa, Crocefisso, Epidaffio, Farneto, Gionco, Gorgoglicino, Lago Di Fogliano, Litoranea, Macchia Di San Giovanni, Macchia Grande, Nascosa, Pantanello, Pantano D'Inferno, Pecoraro, Piano Rosso, Piscina Rodi, Piscinara Destra, Prato Di Coppola, Quadrato, Riserva Tatti, Roma, San Pietro, Santa Croce I, Santa Croce II, Santa Fecitola, Santa Rosa, Scopeto Madonna Gulia, Sisto, Uccellara, Valli D'Oro

C) I BENI COMUNALI

Il successivo prospetto riporta i principali aggregati che compongono le Immobilizzazioni sullo Stato Patrimoniale al 2015, anno dell'ultimo Rendiconto di Gestione approvato.

CONTO DEL PATRIMONIO 2016 IN SINTESI

ATTIVO	IMPORTO	PASSIVO	IMPORTO
Immobilizzazioni immateriali	11.051.502,38	PATRIMONIO NETTO	63.800.605,02
Immobilizzazioni materiali	238.222.741,58		
Immobilizzazioni finanziarie	11.714.517,94	FONDI RISCHI ED ONERI	3.383.036,80
Rimanenze	228.148,12	DEBITI	152.539.333,57
Crediti	148.297.988,88	RATEI E RISCONTI	230.637.215,93
Attività finanziarie non immobilizzate	0		
Disponibilità liquide	40.845.292,42		
Ratei e risconti attivi	0		
ATTIVO	450.360.191,32	PASSIVO	450.360.191,32

STRUTTURA ORGANIZZATIVA

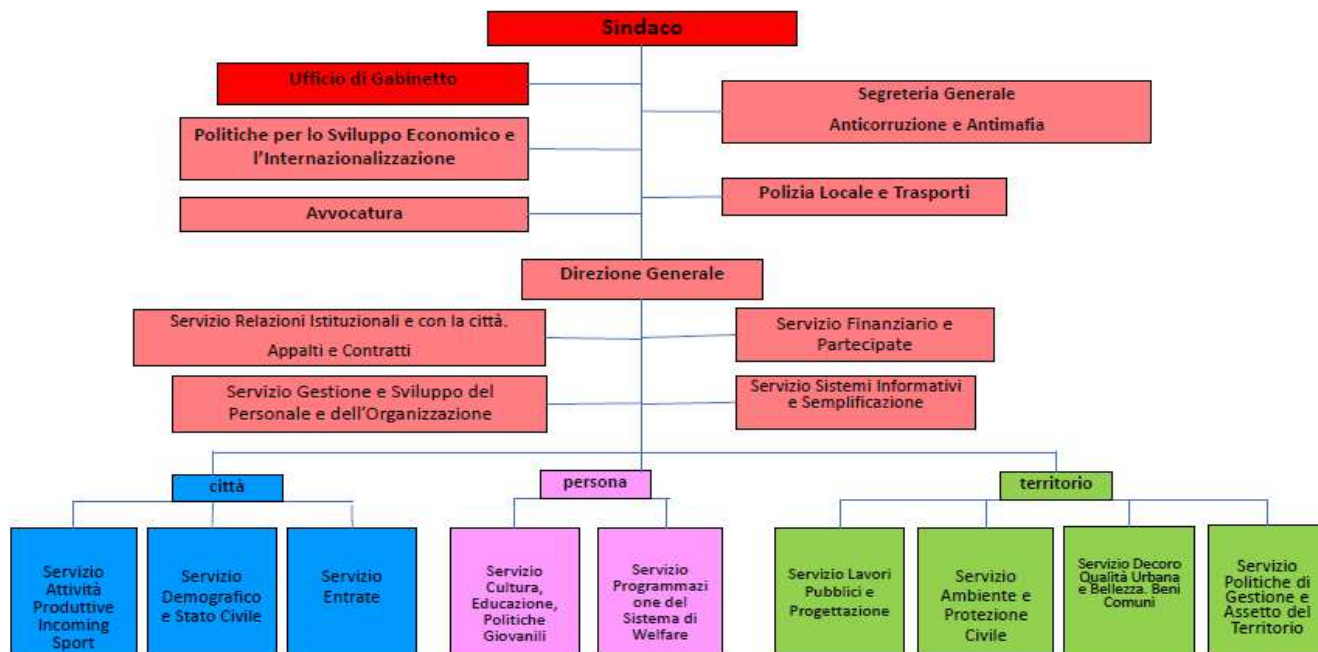

Personale in organico	UOC	Rapporto UOC su organico	UOC + UOS	Rapporto UOC + UOS su organico
1.006	61	16,5	200	1/5

Personale in servizio	UOS + UOS	UOC + UOS su personale
524	200	1/2,6

4. ALIQUOTE DEI TRIBUTI E TARIFFE DEI SERVIZI COMUNALI

Le aliquote relative alla fiscalità locale e le tariffe per l'accesso ai servizi comunali, come da bilancio 2018, possono essere sintetizzate come segue:

Tributi, tariffe ed altre entrate

Il sistema tariffario, diversamente dal tributario, è rimasto generalmente stabile nel tempo, garantendo così sia all'ente che al cittadino un quadro di riferimento duraturo, coerente e di facile comprensione. La disciplina di queste entrate è semplice ed attribuisce alla P.A. la possibilità o l'obbligo di richiedere al beneficiario il pagamento di una controprestazione. Le regole variano a seconda che si tratti di un servizio istituzionale piuttosto che a domanda individuale. L'ente disciplina con proprio regolamento la materia attribuendo a ciascun tipo di servizio una diversa articolazione della tariffa unita, dove ritenuto meritevole di intervento sociale, ad un sistema di abbattimento selettivo del costo per il cittadino.

IUC: dal 1° gennaio 2014 è in vigore l'Imposta Unica Comunale che si compone dell'Imposta Municipale Propria (IMU), di natura patrimoniale, dovuta dal possessore di immobili, escluse le abitazioni principali, e di una componente riferita ai servizi, che si articola nel Tributo per i Servizi Indivisibili (TASI), a carico sia del possessore che dell'utilizzatore dell'immobile, e nella Tassa sui Rifiuti (TARI), destinata a finanziare i costi del servizio di raccolta e smaltimento dei rifiuti, a carico dell'utilizzatore.

La disciplina della IUC è contenuta nella legge 27 dicembre 2013, n. 147, (Legge di Stabilità per l'anno 2014) art. 1 comma 639 ed è stata integrata con il Regolamento per l'applicazione dell'imposta unica comunale (IUC).

IMU: L'Imposta Municipale Propria è dovuta dal possessore di immobili, esclusa l'abitazione principale e loro pertinenze (C2, C6 e C7 in misura di uno per tipologia) ad eccezione degli immobili di lusso (A1, A8 e A9), esclusi i fabbricati strumentali.

ALIQUOTE IMU ANNO 2018	
Aliquota prima casa e pertinenze (Cat A1 - A8 -A9 e relative pertinenze)	Non dovuta ad eccezione immobili Cat. A1 A8 e A9 con aliquota 6%
Aliquota altri fabbricati	10,60%
Aliquota terreni	10,60%
Aliquota aree fabbricabili	10,60%

GETTITO PREVISTO COMPETENZA 2018
23.380.000,00

TARI: Dal 1° gennaio 2014 in base all'art. 1 L. 27 dicembre 2013, n. 147 e s.m.i., è stata istituita in tutti i Comuni del territorio nazionale la tassa sui rifiuti (TARI), a copertura dei costi del servizio di raccolta e smaltimento dei rifiuti, a carico dell'utilizzatore, in sostituzione della TARES.

Presupposto per l'applicazione del tributo è il possesso o la detenzione, a qualsiasi titolo e anche di fatto, di locali o unità immobiliari suscettibili di produrre rifiuti urbani.

La tariffa è determinata applicando alla superficie imponibile le tariffe per unità di superficie tenuto conto del numero di occupanti per le utenze domestiche e della tipologia di attività svolta per le utenze non domestiche, sulla base dei criteri determinati con il Regolamento per l'istituzione e l'applicazione della tassa sui rifiuti.

Utenze domestiche

Numero componenti	Ka	Quota fissa (€/mq/anno)	Kb	Quota variabile (€/anno)
1	0,86	€ 1,0856	1,00	€ 109,10475
2	0,94	€ 1,18659	1,80	€ 196,38855
3	1,02	€ 1,28758	1,80	€ 196,38855
4	1,10	€ 1,38856	2,20	€ 240,03045
5	1,17	€ 1,47693	2,90	€ 316,40378
6 o più	1,23	€ 1,55267	3,40	€ 370,95615

Utenze non domestiche

Categorie di attività	Kc	Quota fissa (€/mq/anno)	Kd	Quota variabile (€/mq/anno)
1 MUSEI, BIBLIOTECHE, SCUOLE, ASSOCIAZIONI, LUOGHI DI CULTO	0,52	€ 1,33112	5,65	€ 1,1491
2 CINEMATOGRAFI E TEATRI	0,46	€ 1,17753	4,25	€ 0,86437
3 AUTORIMESSE E MAGAZZINI SENZA VENDITA DIRETTA	0,475	€ 1,21592	4,80	€ 0,97622
4 CAMPEGGI, DISTRIBUTORI CARBURANTI, IMPIANTI SPORTIVI	0,74	€ 1,89428	6,78	€ 1,37892
5 STABILIMENTI BALNEARI	0,56	€ 1,43351	4,11	€ 0,83589
6 ESPOSIZIONI, AUTOSALONI	0,445	€ 1,13913	5,12	€ 1,04131
7 ALBERGHI CON RISTORANTE	1,335	€ 3,41739	14,67	€ 2,98358
8 ALBERGHI SENZA RISTORANTE	1,02	€ 2,61104	10,98	€ 2,23311
9 CASE DI CURA E RIPOSO	1,18	€ 3,02061	13,55	€ 2,7558
10 OSPEDALI	1,26	€ 3,2254	15,67	€ 3,18696
11 UFFICI, AGENZIE, STUDI PROFESSIONALI	1,47	€ 3,76296	13,55	€ 2,7558
12 BANCHE E ISTITUTI DI CREDITO	0,86	€ 2,20146	7,89	€ 1,60467
13 NEGOZI DI ABBIGLIAMENTO, CALZATURE, LIBRERIE, CARTOLERIE, FERRAMENTA ED ALTRI BENI DUREVOLI	1,07	€ 2,73903	11,26	€ 2,29006
14 EDICOLA, FARMACIA, TABACCAIO, PLURILICENZE	1,20	€ 3,07181	13,21	€ 2,68665
15 NEGOZI PARTICOLARI QUALI FILATERIA, TENDE E TESSUTI, TAPPETI, CAPPELLI ED OMBRELLI, ANTIQUARIATO	0,79	€ 2,02227	7,90	€ 1,6067
16 BANCHI DI MERCATO BENI DUREVOLI	1,335	€ 3,41739	14,63	€ 2,97545
17 ATTIVITA' ARTIGIANALI TIPO BOTTEGHE: PARRUCCHIERE, BARBIERE, ESTETISTA	1,05	€ 2,68783	10,32	€ 2,09888
18 ATTIVITA' ARTIGIANALI TIPO BOTTEGHE: FALEGNAME, IDRAULICO, FABBRO, ELETTRICISTA	0,865	€ 2,21426	9,10	€ 1,85076
19 CARROZZERIA, AUTOFFICINA, ELETTRAUTO	1,065	€ 2,72623	11,58	€ 2,35514
20 ATTIVITA' INDUSTRIALI CON CAPANNONI DI PRODUZIONE	0,605	€ 1,5487	8,20	€ 1,66772
21 ATTIVITA' ARTIGIANALI DI PRODUZIONE BENI SPECIFICI	0,655	€ 1,6767	8,10	€ 1,64738
22 RISTORANTI, TRATTORIE, OSTERIE, PIZZERIE, PUB	5,8905	€ 15,07874	90,55	€ 18,41606
23 MENSE, BIRRERIE, AMBURGHERIE	3,50	€ 8,95944	39,80	€ 8,09452
24 BAR, CAFFE', PASTICCERIA	4,2705	€ 10,9318	64,77	€ 13,17292
25 SUPERMERCATO, PANE E PASTA, MACELLERIA, SALUMI E FORMAGGI, GENERI ALIMENTARI	1,915	€ 4,90209	21,55	€ 4,38284
26 PLURILICENZE ALIMENTARI E/O MISTE	1,915	€ 4,90209	21,50	€ 4,37267
27 ORTOFRUTTA, PESCHERIE, FIORI E PIANTE, PIZZA AL TAGLIO	6,7455	€ 17,2674	98,96	€ 20,12648
28 IPERMERCATI DI GENERI MISTI	1,98	€ 5,06848	18,20	€ 3,70152
29 BANCHI DI MERCATO GENERI ALIMENTARI	5,03	€ 12,876	60,50	€ 12,30449
30 DISCOTEQUE, NIGHT CLUB	1,285	€ 3,28939	16,83	€ 3,42289

ADDIZIONALE COMUNALE IRPEF: Nel quadro della fiscalità locale si colloca inoltre l'Addizionale Comunale IRPEF; tale risorsa deriva dalla base imponibile del reddito delle persone fisiche residenti sul territorio comunale. Si tratta tuttavia di un tributo che non viene gestito direttamente dall'ente

impositore ma segue il regime principale dell'Imposta sulle persone fisiche, gestita e controllata direttamente dall'Agenzia delle Entrate. Questo tributo è soggetto al rischio di forti oscillazioni, in quanto è determinato sulla base del reddito prodotto dai lavoratori e che a sua volta è influenzato dalle dinamiche del mercato del lavoro. La complessità nella determinazione del gettito deriva anche dal fatto che soltanto a consuntivo è possibile verificare i gettiti previsti.

ADDIZIONALE COMUNALE IRPEF - ANNO 2018	
Fascia di Reddito	Aliquota
Reddito fino a 15.000,00€	ESENZIONE FINO AD € 7.999,99
Reddito da 15.000,01 a 28.000,00€	0,8 %
Reddito da 28.000,01 a 55.000,00€	0,8 %
Reddito da 55.000,01 a 75.000,00€	0,8 %
Reddito oltre 75.000,01€	0,8 %

TOSAP: Sulla base del Decreto Legislativo 15 novembre 1993, n. 507 art. 38 e seguenti, la Tassa per l'Occupazione di Spazi ed Aree Pubbliche è il tributo dovuto per l'occupazione di spazi appartenenti a beni demaniali o al patrimonio indisponibile degli enti locali, come strade, corsi, piazze, aree private gravate da servitù di passaggio, spazi sovrastanti e sottostanti il suolo pubblico, comprese condutture e impianti, zone acquee adibite all'ormeggio di natanti in rivi e canali.

IMPOSTA COMUNALE SULLA PUBBLICITÀ: Sulla base del Decreto Legislativo 15 novembre 1993, n. 507, l'imposta sulla pubblicità si applica alla diffusione di messaggi pubblicitari, attraverso forme di comunicazione visive e/o acustiche diverse da quelle assoggettate al diritto sulle pubbliche affissioni, in luoghi pubblici o aperti al pubblico o da tali luoghi percepibile. Ai fini dell'imposizione si considerano rilevanti i messaggi diffusi nell'esercizio di una attività economica allo scopo di promuovere la domanda di beni o servizi, ovvero finalizzati a migliorare l'immagine del soggetto pubblicizzato.

Per le tariffe della TOSAP e dell'Imposta comunale sulla pubblicità si rinvia alle informazioni disponibili consultando i singoli provvedimenti o presso i Servizi.

5. IL BILANCIO DI PREVISIONE 2018

Il bilancio di previsione del comune risulta in pareggio: il volume delle previsioni di entrata è uguale, infatti, alle corrispondenti previsioni di spesa. In particolare la manovra complessiva di bilancio per l'anno 2018 è pari ad € 223.827.741,92.

Questo dato complessivo fornisce un'informazione sintetica dell'attività che il Comune intende sviluppare nel corso dell'esercizio, senza specificare quale sia la destinazione finale delle risorse disponibili.

Per effettuare un'analisi più approfondita sulle tipologie di entrata e di spesa occorre visualizzare separatamente le varie componenti del documento finanziario distinguendo tra:

- **Bilancio corrente**, per evidenziare quante entrate sono state destinate al funzionamento ordinario del comune;
- **Bilancio investimenti**, per illustrare quante somme sono state destinate a interventi in conto capitale per la realizzazione di opere pubbliche.

Nel **bilancio corrente** confluiscono le spese necessarie per il funzionamento dei servizi comunali distinte nei seguenti macroaggregati:

- Personale, in cui viene inserita la spesa per gli stipendi e per gli oneri riflessi;
- Imposte e tasse, che comprendono l'IRAP e le tasse automobilistiche;
- Acquisto di beni e servizi, che costituisce la voce più consistente della spesa corrente, in cui sono inserite le utenze (acqua, energia elettrica, gas, telefonia), l'acquisto dei beni per gli uffici quali la cancelleria, i toner e beni diversi, il carburante per gli automezzi, il noleggio di apparecchiature ed autoveicoli, le prestazioni di servizi per gli uffici quali i servizi di manutenzione dei software, l'accesso a banche dati, le spese postali, le spese per la pulizia, le prestazioni artigianali e professionali per i servizi comunali e per le manutenzioni ordinarie del patrimonio (decoro urbano, verde pubblico, ecc.). Tra le spese hanno un peso rilevante quelle relative ai servizi esternalizzati come le spese per la raccolta e lo smaltimento dei rifiuti, per l'erogazione di servizi a domanda individuale quali mense scolastiche e asili nido, nonché per l'erogazione dei servizi socio-assistenziali;
- Trasferimenti, che ricomprendono i contributi dovuti ad enti sovracomunali, alle famiglie ed alle associazioni;
- Quota capitale e quota interessi sui mutui in ammortamento, vale a dire la quota annuale da restituire ai soggetti erogatori di finanziamenti (Cassa DD e PP e Istituto per il Credito Sportivo) comprensiva della quota capitale e degli interessi relativi al periodo annuo considerato;
- Rimborsi e poste correttive delle entrate e altre spese correnti, in cui sono inseriti i rimborsi di tributi, le assicurazioni contro i rischi e la quota a debito dell'IVA relativa ai servizi commerciali svolti dall'ente.

La spesa complessiva del bilancio corrente ammonta a **130.248.476,96** = euro ed è così ripartita:

Spesa	Importo
Macroaggregato 101 –Redditi di lavoro dipendente	24.048.088,61
Macroaggregato 102 - Imposte e tasse a carico dell'Ente	1.718.181,24
Macroaggregato 103 - Acquisto di beni e servizi	72.859.356,05
Macroaggregato 104 – Trasferimenti correnti	7.275.196,31
Macroaggregato 107 - Interessi passivi e oneri finanziari diversi	4.321.599,00
Macroaggregato 109 – Rimborsi e poste correttive delle entrate	237.000,00
Macroaggregato 110 – Altre spese correnti	15.523.418,05
Quota capitale rimborso mutui e prestiti in ammortamento	6.257.105,65
Totale spesa del bilancio corrente	132.239.944,91

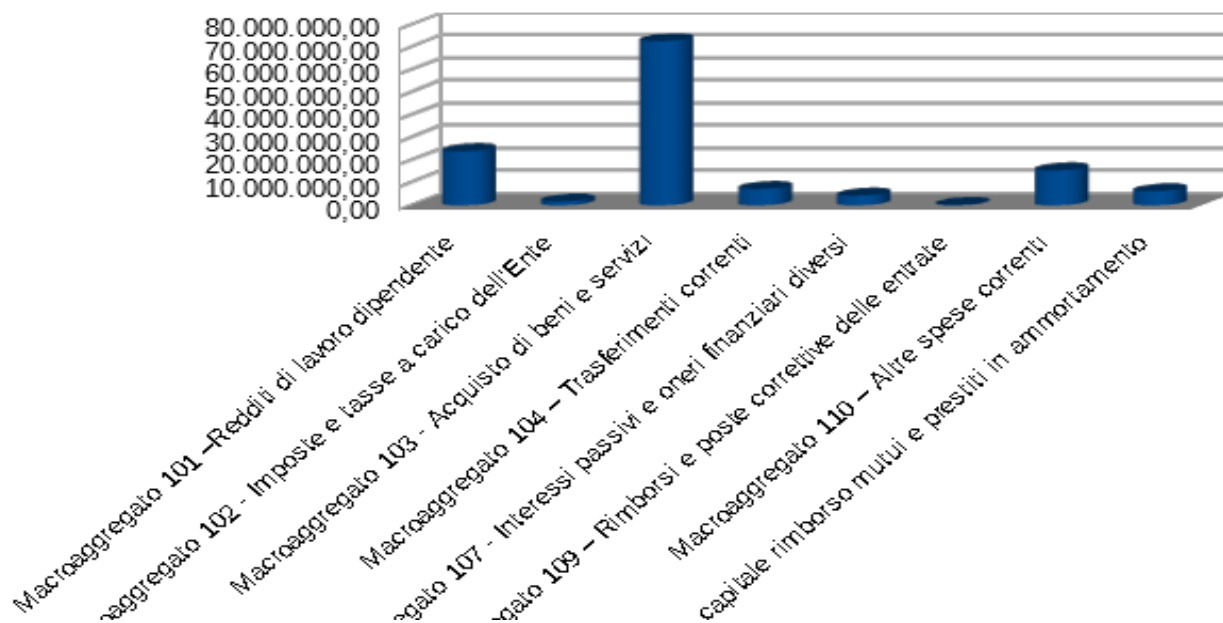

La ripartizione della spesa per missioni e programmi indica, per materia, i servizi comunali per cui sono utilizzate le somme:

Missione/Programma	Spese correnti e di amm.to mutui
01 - Servizi istituzionali, generali e di gestione	
01 - Organi istituzionali	2.425.119,17
02 - Segreteria generale	2.712.168,62
03 - Gestione economica, finanziaria, programmazione e provveditorato	5.779.601,74
04 - Gestione delle entrate tributarie e servizi fiscali	2.875.040,31
05 - Gestione dei beni demaniali e patrimoniali	1.978.856,39
06 - Ufficio tecnico	30.302,00
07 - Elezioni e consultazioni popolari - Anagrafe e stato civile	1.238.158,85
08 - Statistica e sistemi informativi	656.884,16
10 - Risorse umane	8.084.048,37
11 - Altri servizi generali	1.399.874,82
Totale Missione 01	27.180.054,43
02 - Giustizia	
01 - Uffici giudiziari	151.789,17
02 - Casa circondariale e altri servizi	10.000,00
Totale Missione 02	161.789,17
03 - Ordine pubblico e sicurezza	
01 - Polizia locale e amministrativa	3.827.6326,9
Totale Missione 03	3.827.326,94
04 - Istruzione e diritto allo studio	
01 - Istruzione prescolastica	2.135.678,38
02 - Altri ordini di istruzione non universitaria	1.890.800,64
06 - Servizi ausiliari all'istruzione	2.521.679,44
Totale Missione 04	6.548.158,46
05 - Tutela e valorizzazione dei beni e delle attività culturali	
01 - Valorizzazione dei beni di interesse storico	90.226,00
02 - Attività culturali e interventi diversi nel settore culturale	1.578.354,89
Totale Missione 05	1.668.580,89
06 - Politiche giovanili, sport e tempo libero	
01 - Sport e tempo libero	775.200,97
02 - Giovani	744.545,49
Totale Missione 06	1.519.746,46
07 - Turismo	
01 - Sviluppo e valorizzazione del turismo	114.959,95
Totale Missione 07	114.959,95
08 - Assetto del territorio ed edilizia abitativa	
01 - Urbanistica e assetto del territorio	2.854.286,93
02 - Edilizia residenziale pubblica e locale e piani di edilizia economico-popolare	458.790,97
Totale Missione 08	3.313.077,90
09 - Sviluppo sostenibile e tutela del territorio e dell'ambiente	
01 - Difesa del suolo	356.500,00
02 - Tutela, valorizzazione e recupero ambientale	1.412.253,70

03 – Rifiuti	28.075.420,86
04 - Servizio idrico integrato	109.424,00
05 - Aree protette, parchi naturali, protezione naturalistica e forestazione	179.530,99
06 - Tutela e valorizzazione delle risorse idriche	2.000,00
08 – Qualità dell’aria e riduzione dell’inquinamento	2.750,00
Totale Missione 09	30.137.879,55
10 - Trasporti e diritto alla mobilità	
02 - Trasporto pubblico locale	5.210.486,03
05 - Viabilità e infrastrutture stradali	6.436.438,54
Totale Missione 10	11.646.924,57
11 - Soccorso civile	
01 - Sistema di protezione civile	74.850,00
Totale Missione 11	74.850,00
12 - Diritti sociali, politiche sociali e famiglia	
01 - Interventi per l'infanzia e i minori e per asili nido	6.170.746,80
02 - Interventi per la disabilità	6.769.575,83
03 - Interventi per gli anziani	2.102.770,71
04 - Interventi per soggetti a rischio di esclusione sociale	1.658.270,11
05 - Interventi per le famiglie	2.863.515,65
06 - Interventi per il diritto alla casa	173.600,00
07 - Programmazione e governo della rete dei servizi sociosanitari e sociali	3.706.061,07
09 - Servizio necroscopico e cimiteriale	620.616,00
Totale Missione 12	24.065.156,17
13 - Tutela della salute	
07 - Ulteriori spese in materia sanitaria	282.500,00
Totale Missione 13	282.500,00
14 - Sviluppo economico e competitività	
01 – Industria PMI e Artigianato	16.000,00
02 - Commercio - reti distributive - tutela dei consumatori	905.686,67
03 – Ricerca e innovazione	15.000,00
04 - Reti e altri servizi di pubblica utilità	1.285.556,43
Totale Missione 14	2.222.243,10
15 – Politiche per il lavoro e la formazione professionale	
03 – Sostegno all’occupazione	35.000,00
Totale Missione 15	35.000,00
16 - Agricoltura, politiche agroalimentari e pesca	
01 - Sviluppo del settore agricolo e del sistema agroalimentare	83.436,52
Totale Missione 16	83.436,52
17 – Energia e diversificazione delle fonti energetiche	
01 – Fonti energetiche	40.000,00
Totale Missione 17	40.000,00
19 – Relazioni internazionali	
01 – Relazioni internazionali e Cooperazione allo sviluppo	40.000,00

Totale Missione 19	40.000,00
20 - Fondi e accantonamenti	
01 - Fondo di riserva	396.600,49
02 - Fondo crediti dubbia esigibilità	7.147.025,05
03 - Altri Fondi	1.205.930,61
Totale Missione 20	8.749.556,15
50 - Debito pubblico	
01 - Quota interessi ammortamento mutui e prestiti obbligazionari	4.271.599,00
02 - Quota capitale ammortamento mutui e prestiti obbligazionari	6.257.105,65
Totale Missione 50	10.528.704,65
Totale Generale	132.239.944,91

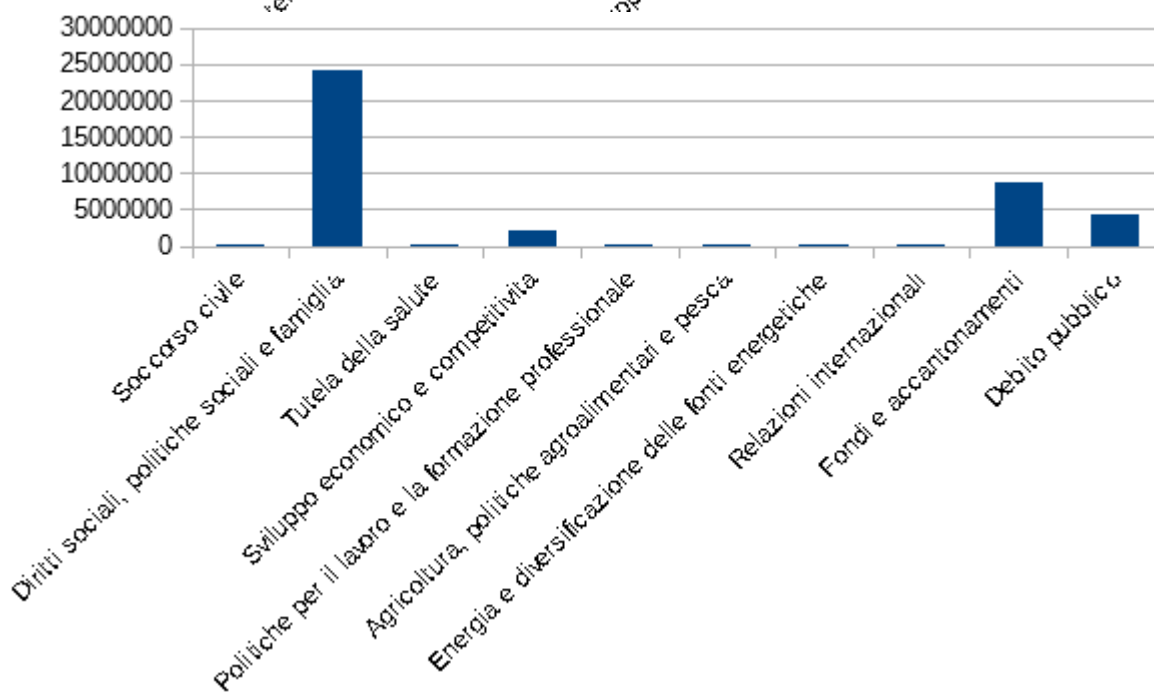
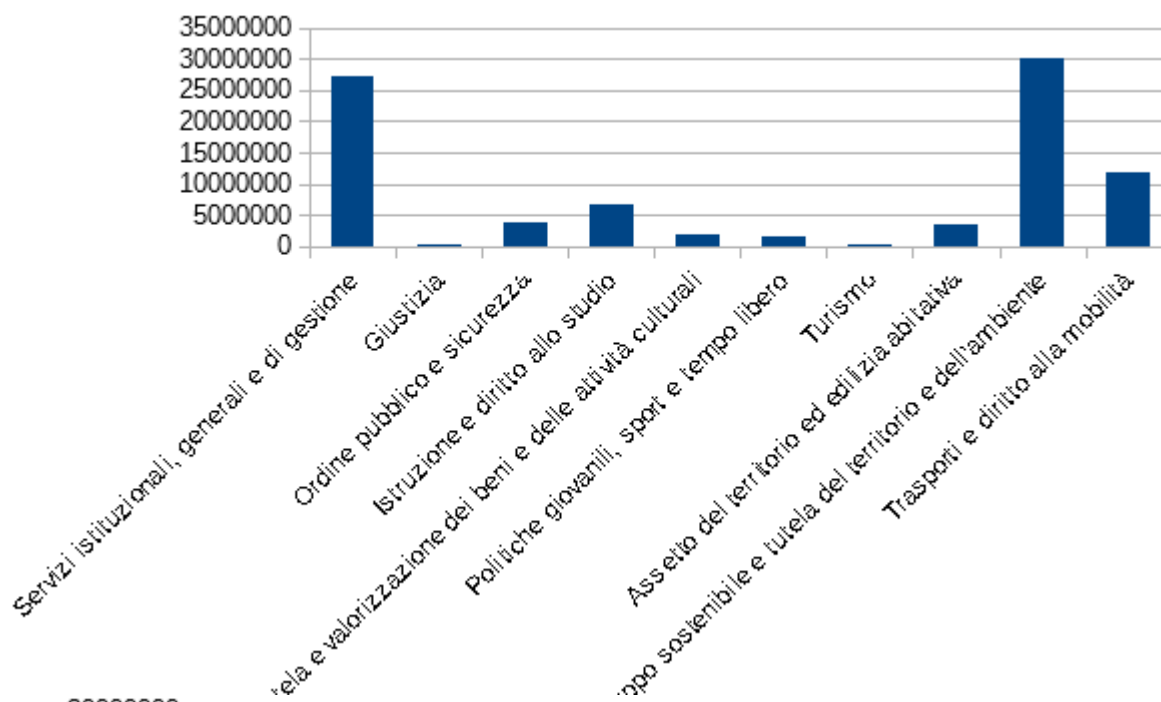

Tra le spese da finanziare c'è la quota annua pari ad Euro 1.203.692,36 del disavanzo di amministrazione da riaccertamento straordinario dei residui determinato nel 2015 a seguito dell'entrata in vigore delle nuove norme sull'armonizzazione contabile.

Nel **bilancio investimenti** sono riportate le spese che il comune sostiene per la realizzazione delle opere pubbliche, distinte nei seguenti macroaggregati:

- Investimenti fissi e acquisto di terreni, in cui sono inserite le opere pubbliche programmate nel Piano annuale delle opere pubbliche di importo superiore a 100.000,00= euro e le altre opere di minore importo o aventi natura di manutenzione straordinaria dei beni facenti parte del patrimonio comunale, siano essi immobili (uffici comunali, scuole, ecc.) oppure infrastrutture (strade, marciapiedi, ecc.);
- Altre spese in conto capitale in cui confluiscono gli incarichi professionali per progettazioni di opere pubbliche o per la redazione di strumenti di programmazione urbanistica o per acquisizione di attrezzature e beni durevoli (computer, arredi, autoveicoli, impianti di riscaldamento, ecc.).

La spesa complessiva del bilancio investimenti ammonta ad Euro **48.142.068,36=** .

Nella tabella che segue viene esposta, nel dettaglio, la previsione di utilizzo della spesa per investimenti:

Missione/Programma	Spese per investimenti
01 - Servizi istituzionali, generali e di gestione	
05 - Gestione dei beni demaniali e patrimoniali	12.216.798,72
06 - Ufficio tecnico	50.000,00
08 - Statistica e sistemi informativi	114.712,66
11 - Altri servizi generali	230.000,00
Totale Missione 01	12.611.511,38
03 - Ordine pubblico e sicurezza	
01 - Polizia locale e amministrativa	108.000,00
02 - Sistema integrato di sicurezza urbana	30.000,00
Totale Missione 03	138.000,00
04 - Istruzione e diritto allo studio	
01 - Istruzione prescolastica	284.688,39
02 - Altri ordini di istruzione non universitaria	8.559.816,96
Totale Missione 04	8.844.505,35
05 - Tutela e valorizzazione dei beni e delle attività culturali	
01 - Valorizzazione dei beni di interesse storico	730.000,00
02 - Attività culturali e interventi diversi nel settore culturale	652.830,00
Totale Missione 05	1.382.830,00
06 - Politiche giovanili, sport e tempo libero	
01 - Sport e tempo libero	1.495.000,00
02 - Giovani	110.000,00

Totale Missione 06	1.605.000,00
08 - Assetto del territorio ed edilizia abitativa	
01 - Urbanistica e assetto del territorio	1.551.352,00
02 - Edilizia residenziale pubblica e locale e piani di edilizia economico-popolare	6.000.000,00
Totale Missione 08	7.551.352,00
09 - Sviluppo sostenibile e tutela del territorio e dell'ambiente	
01 - Difesa del suolo	25.000,00
02 - Tutela, valorizzazione e recupero ambientale	1.322.000,00
03 - Rifiuti	211.078,13
04 - Servizio idrico integrato	40.000,00
Totale Missione 09	1.598.078,13
10 - Trasporti e diritto alla mobilità	
05 - Viabilità e infrastrutture stradali	12.856.391,50
Totale Missione 10	12.856.391,50
12 - Diritti sociali, politiche sociali e famiglia	
01 - Interventi per l'infanzia e i minori e per asili nido	2.400,00
02 - Interventi per la disabilità	15.000,00
04 - Interventi per soggetti a rischio di esclusione sociale	2.000,00
09 - Servizio necroscopico e cimiteriale	835.000,00
Totale Missione 12	854.400,00
17 - Energia e diversificazione delle fonti energetiche	
01 - Fonti energetiche	500.000,00
Totale Missione 17	500.000,00
20 - Fondi e accantonamenti	
03 - Altri Fondi	200.000,00
Totale Missione 20	200.000,00
Totale Generale	48.142.068,36

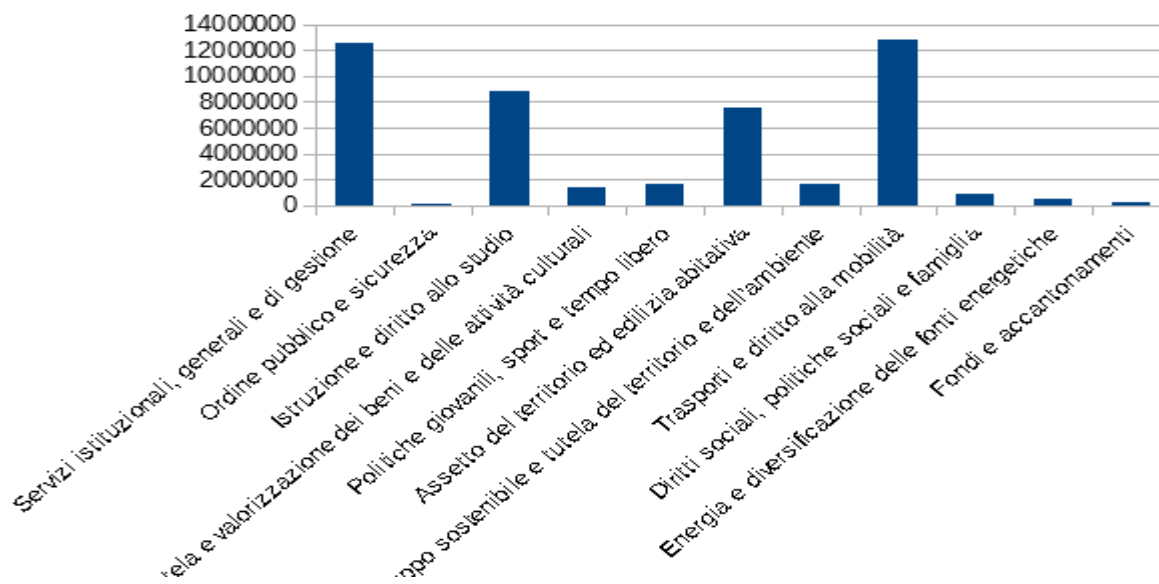

Elenco delle opere previste nel 2018:

DESCRIZIONE INTERVENTO	2018	FINANZIAMENTO
MANUTENZIONE STRAORDINARIA ISTITUTI COMPRENSIVI SCOLASTICI	€ 4.567.837,86	ALIENAZIONI
MANUTENZIONE VIABILITA' CARRABILI E PEDONALI COMUNALI E PERTINENZE	€ 3.840.000,00	ALIENAZIONI
MANUTENZIONE VIABILITA' CARRABILI E PEDONALI COMUNALI E PERTINENZE	€ 460.000,00	vincolato PARCHEGGI
INTERVENTI DI ABBATTIMENTO BARRIERE ARCHITETTONICHE	€ 1.800.000,00	ALIENAZIONI
MANUTENZIONE STRAORDINARIA EDIFICI PUBBLICI - OPERE EDILI	€ 1.000.000,00	ALIENAZIONI
MANUTENZIONE EDIFICI PUBBLICI COMUNALI	€ 1.000.000,00	ALIENAZIONI
MANUTENZIONE STRAORDINARIA EDIFICI PUBBLICI COMUNALI VINC. CONDONO	€ 210.000,00	CONDONO
IMPIANTI E INFRASTRUTTURE DI PRODUZIONE ENERGIA ELETTRICA DA FONTI RINNOVABILI SU PROPRIETA' COMUNALI	€ 500.000,00	ALIENAZIONI
MANUTENZIONE STRAORDINARIA ILLUMINAZIONE PUBBLICA 2092/13 E ORDINARIA 1550/0	€ 320.000,00	L.10/77
MANUTENZIONE ORDINARIA SEMAFORI (CAP. 1581/1)	€ 111.000,00	vincolato PROVENTI CONTRAVVENZIONALI
MANUTENZIONE STRAORDINARIA STRADE E PERTINENZE, SEGNALETICA (cap. 1998/0)	€ 60.000,00	vincolato PARCHEGGI
VIABILITA' INTERVENTI FINANZIATI DA PROVENTI PARCHEGGI E PARCOMETRI (ordinaria cap. 631/0 e 1509/1)	€ 329.400,00	vincolato PARCHEGGI
3° STRALCIO DELLA PEDONALIZZAZIONE DEL CENTRO URBANO DELLA CITTA' OPERE DI PAVIMENTAZIONE	€ 1.080.450,10	stato/regione
CASA DELLA MUSICA - 1° STRALCIO FUNZIONALE D.M.I.	€ 3.500.000,00	STATO
ADEGUAMENTO TECNOLOGICO E AMPLIAMENTO DELLA CAPIENZA DELLA PALESTRA DEL PALAZZETTO DELLO SPORT	€ 1.000.000,00	stato/regione
SCUOLA MEDIA PRAMPOLINI - CAP. S. 1926/14 - CAP. E. 684/304	€ 350.000,00	STATO REGIONE LAZIO MUTUO BEI
SCUOLA ELEMENTARE G. MAZZINI - CAP. S. 1926/14 - CAP. E. 684/304	€ 270.000,00	STATO REGIONE LAZIO MUTUO BEI
SCUOLA MEDIA G. GIULIANO	€ 345.000,00	STATO REGIONE LAZIO MUTUO BEI
SCUOLA MEDIA CORRADINI	€ 430.000,00	STATO REGIONE LAZIO MUTUO BEI
PROGETTAZIONE E SPESE TECNICHE	€ 200.000,00	mutuo
LAVORI DI ADEGUAMENTO E MESSA IN SICUREZZA DEL PLESSO SCOLASTICO "VITO FABIANO" SITO IN VIA VINCENZO ONORATI - B.GO SABOTINO - DGM 60 DEL 23/8/16.	€ 267.461,84	mutuo
MANUTENZIONE STRAORDINARIA ISTITUTI COMPRENSIVI SCOLASTICI	€ 624.077,63	mutuo

MANUTENZIONE STRAORDINARIA (1° LOTTO) EDIFICIO EX ALBERGO ITALIA	€	100.000,00	CONDONO
LAVORI DI "RIQUALIFICAZIONE EX GARAGE RUSPI" € 1.000.000,00 - DGM 74 DEL 23/8/16 - CAP. S. 1971/6	€	700.000,00	STATO
LAVORI DI "RIUSO E RIFUNZIONALIZZAZIONE EX SCUOLA VIA VARSAVIA PER RIATTIVAZIONE A S.U.A.P., SERVIZIO EDILIZIA PUBBLICA E PRIVATA E UFFICIO CONDONO" - DGM 75 DEL 23/8/16 - CAP. S. 1971/5.	€	125.000,00	STATO
LAVORI DI REALIZZAZIONE RETE CICLABILE ALL'INTERNO DEL CIRCUITO DELLA MARINA DI LATINA E STRUTTURE FUNZIONALI - TRATTO PEDONALE VIA NASCOSA/CAPOPORTIERE – DGM 58 DEL 23/8/16 - CAP. S. 1974/4.	€	125.000,00	STATO
LAVORI DI "RIGENERAZIONE EDILIZIA DELL'EX DEPOSITO SERBATOI IDROVORE PER LA REALIZZAZIONE DI UN CENTRO POLIFUNZIONALE AL SERVIZIO DEL CENTRO DISABILI TAMERICI" - DGM 69 DEL 23/8/16 - CAP.S. 1971/7	€	310.000,00	STATO
LAVORI DI COMPLETAMENTO DI VIALE LE CORBUSIER DENOMINATO "COLLO D'OCA" – DGM 59 DEL 23/8/16 - CAP. S. 1971/3.	€	313.000,00	STATO
LAVORI DI COMPLETAMENTO DI VIALE LE CORBUSIER DENOMINATO "COLLO D'OCA"	€	303.000,00	AVANZO CONSUNTIVO 2017- PARCHEGGI
Programma integrato di intervento Porta Nord COMPLETAMENTO OPERE URBANIZZAZIONE - DGM 89/16 - CAP. S. 1971/2	€	500.000,00	STATO
LAVORI DI COMPLETAMENTO DELLA VIABILITÀ DENOMINATA "VIA G. MASSARO"- DGM 61 DEL 23/8/16 - CAP. S. 1971/1	€	4.102.750,00	STATO
AMPLIAMENTO CIMITERO B.GO MONTELLO (CREARE NUOVO CAPITOLO DA ASSEGNARE A CC 6300.7)	€	665.000,00	ALIENAZIONI
MANUTENZIONE OPERE PUBBLICHE REALIZZATE CON FINANZIAMENTO POR FESR LAZIO 2007/13 - PLUS MARINA DI LATINA	€	600.000,00	ALIENAZIONI
L.R. 2007 - FINANZIAMENTO PER LA REALIZZAZIONE DI UNA PISTA CICLABILE NEL TRATTO BORGO GRAPPA - PONTE SUL CANALE DI RIO MARTINO E COMPLETAMENTO DEI MARCIAPIEDI TRA CAPOPORTIERE E VIA CASALINA (CREARE NUOVO CAPITOLO SPESA VINC. CAP. ENTRATA 720/71 DA ASSEGNARE A C.C. 5300.5 DEL SERVIZIO AMBIENTE)	€	321.802,75	REGIONE LAZIO
PROGETTO ESECUTIVO LAVORI DI SEPARAZIONE UTENZE GAS E CENTRALI TERMICHE DEL PALAZZETTO DELLO SPORT E DELLE PISCINE COPERTA E SCOPERTA	€	460.000,00	ALIENAZIONI
MESSA IN SICUREZZA FACCIATE DEI TEATRI .PALAZZO DELLA CULTURA APPLICAZ. AVANZO 2017 VINC. CAP. E. 684/300	€	582.830,00	REGIONE LAZIO
ADEGUAM. SPAZI E SERVIZI IMMOBILI FONDAZ. EX ALBERGO ITALIA SEDE BIBLIOTECA COMUNALE DGM 122 E 126/2016	€	100.000,00	CONDONO
TOTALE	€	31.573.610,18	

Per finanziare la spesa del bilancio corrente il comune ha utilizzato principalmente le seguenti entrate, di cui quelle di natura tributaria ed extratributaria rappresentano l'acquisizione di risorse direttamente dai cittadini che contribuiscono attraverso il prelievo tributario ovvero con contribuzione diretta nel caso di erogazione di specifici servizi (servizi scolastici quali mensa e trasporto, illuminazione votiva, ecc) mentre quelle da trasferimenti rappresentano l'apporto che principalmente Stato, Regione e Provincia forniscono per assicurare i servizi.

Le spese di investimento sono invece finanziate prevalentemente con contributi dello Stato o Regione, alienazione di aree, mutui ed entrate per permessi a costruire. Una parte sia della spesa corrente che di quella in c/capitale è finanziata da avanzo, ovvero risorse già acquisite ma non utilizzate negli esercizi precedenti.

Entrata	importo
ENTRATE CORRENTI DI NATURA TRIBUTARIA, CONTRIBUTIVA E PEREQUATIVA	
Imposta municipale propria	30.055.000,00
Imposta comunale sugli immobili (ICI)	155.000,00
Addizionale comunale IRPEF	12.480.000,00
Tassa smaltimento rifiuti solidi urbani	27.295.858,11
Tassa occupazione spazi e aree pubbliche	1.680.000,00
Imposta comunale sulla pubblicità e diritto sulle pubbliche affissioni	2.310.000,00
Tributo comunale sui rifiuti e sui servizi	1.250.000,00
Tassa sui servizi comunali (T.A.S.I.)	50.000,00
Altre accise n.a.c.	10.000,00
Altre imposte, tasse e proventi n.a.c.	8.000,00
Fondi perequativi dallo Stato	15.384.213,45
TOTALE TITOLO I - ENTRATE CORRENTI DI NATURA TRIBUTARIA CONTRIBUTIVA E PEREQUATIVA	90.678.071,56
TRASFERIMENTI CORRENTI	
Trasferimenti correnti da Amministrazioni Centrali	8.099.613,24
Trasferimenti correnti da Amministrazioni Locali	7.176.783,85
TOTALE TITOLO II – TRASFERIMENTI CORRENTI	15.276.397,09
ENTRATE EXTRATRIBUTARIE	
Vendita di beni	1.150.700,00
Entrata dalla vendita e dalla erogazione di servizi	7.239.445,52
Proventi derivanti dalla gestione dei beni	1.820.396,79
Entrate da Amministrazioni pubbliche derivanti da attività di controllo e repressione delle irregolarità e degli illeciti	20.000,00
Entrate da famiglie derivanti da attività di controllo e repressione delle irregolarità e degli illeciti	3.026.000,00
Altri interessi attivi	39.176,68
Indennizzi di assicurazione	86.000,00
Rimborsi di entrata	1.274.256,75
Altre entrate correnti n.a.c.	1.888.803,50
TOTALE TITOLO III – ENTRATE EXTRATRIBUTARIE	16.544.779,24
ENTRATE IN CONTO CAPITALE	
Imposte da sanatorie e condoni	751.645,00
Altre imposte in conto capitale	750.000,00
Contributi agli investimenti da amministrazioni pubbliche	22.028.399,62
Contributi agli investimenti da Imprese	962.000,00
Altri trasferimenti in conto capitale da amministrazioni pubbliche	90.000,00
Cessione di Terreni e di beni materiali non prodotti	20.320.713,54
Permessi di costruire	2.333.352,00
Altre entrate in conto capitale n.a.c.	852.000,00
TOTALE TITOLO IV – ENTRATE IN CONTO CAPITALE	48.088.110,16
ACCENSIONE DI PRESTITI	

Finanziamenti a medio e lungo termine	1.091.539,47
TOTALE TITOLO VI – ACCENSIONE DI PRESTITI	1.091.539,47
TOTALE	171.678.897,52

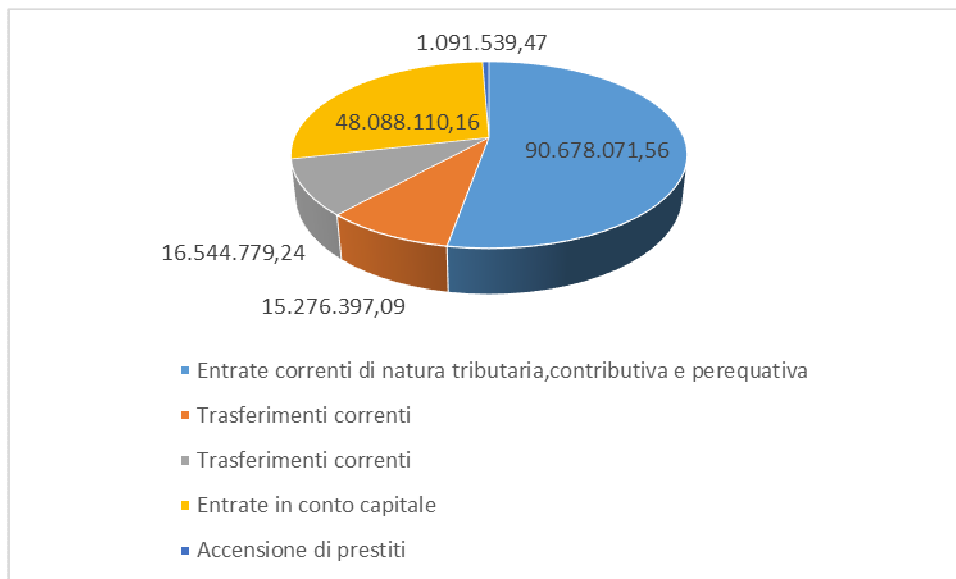

Latina, _____

L'ASSESSORE AL BILANCIO E PROGRAMMAZIONE
Dott. Giulio Capirci

IL SINDACO
Dott. Damiano Coletta