

COMUNE DI LATINA

**BILANCIO DI PREVISIONE 2017
SEMPLIFICATO PER IL CITTADINO**

INDICE

Premessa	pag.	3
1. Le attività del comune	pag.	4
2. Gli organi dell'ente	pag.	5
3. La popolazione, il territorio, i beni comunali e l'organizzazione	pag.	7
4. Aliquote dei tributi e tariffe dei servizi comunali	pag.	11
5. Il bilancio di previsione 2017	pag.	15

PREMESSA

Il Consiglio Comunale del Comune di Latina ha approvato in data 31/3/2017, con la deliberazione n. 22, il Bilancio di previsione per il triennio 2017/2019 i cui allegati sono pubblicati sul sito istituzionale nella sezione Amministrazione Trasparente - Bilancio.

Per facilitare la lettura del documento contabile è stata elaborata questa esposizione semplificata dei dati di bilancio che favorisce la comprensione e la valutazione delle scelte effettuate dall'Amministrazione.

La richiesta dei cittadini a chi governa e gestisce i beni della collettività è di utilizzare al meglio le risorse a disposizione, garantendo servizi efficienti ed evitando inutili sprechi. Gli amministratori, allo stesso tempo, avvertono l'esigenza di avere con i cittadini una comunicazione chiara e immediata, finalizzata a far conoscere le decisioni adottate rispetto alle molteplici problematiche sussistenti.

Il Bilancio di previsione rappresenta lo strumento operativo nel quale sono riassunti e sintetizzati in termini finanziari gli obiettivi ed i programmi che la Giunta ed il Consiglio hanno già esplicitato nel DUP (Documento Unico di Programmazione) e si propongono di attuare nell'esercizio. La sua lettura però, attraverso gli elaborati ufficiali, non è del tutto agevole per i "non addetti ai lavori".

Con questo documento l'Amministrazione si propone di agevolare la conoscenza del bilancio, sintetizzandone i contenuti in modo semplice e comprensibile, allo scopo di mettere i cittadini nelle condizioni di acquisire tutti gli elementi di giudizio utili per valutarne gli elementi essenziali e le linee di indirizzo e di intervento dell'Amministrazione, eventualmente da approfondire con la lettura degli allegati al bilancio pubblicati sul sito istituzionale nella apposita sezione.

Ci auguriamo che il lavoro, predisposto di concerto con il Servizio Bilancio e Programmazione del Comune, possa risultare utile a consentire lo sviluppo di un rapporto di collaborazione attiva tra Amministrazione e cittadini, basato su trasparenza, conoscenza e partecipazione, affinché i cittadini stessi possano esercitare il proprio ruolo di controllo e stimolo all'azione amministrativa, nella consapevolezza delle scelte pubbliche operate.

1. LE ATTIVITA' DEL COMUNE

Le attività di cui si deve occupare un'amministrazione comunale sono indicate dall'art. 13 del D.Lgs. n. 267/2000 (Testo Unico delle leggi e sull'ordinamento degli Enti Locali), il quale prevede che *"Spettano al comune tutte le funzioni amministrative che riguardano la popolazione ed il territorio comunale, precipuamente nei settori organici dei servizi alla persona e alla comunità, dell'assetto ed utilizzazione del territorio e dello sviluppo economico, salvo quanto non sia espressamente attribuito ad altri soggetti dalla legge statale, o regionale, secondo le rispettive competenze"*.

Più in dettaglio l'attività del Comune riguarda principalmente i seguenti settori:

SERVIZI AMMINISTRATIVI per garantire la tenuta dei registri della popolazione e di stato civile, l'assistenza agli organi di governo locale, la tenuta della contabilità finanziaria ed economico-patrimoniale, l'accertamento delle entrate di spettanza locale, la gestione dei beni patrimoniali dell'ente;

SICUREZZA E POLIZIA LOCALE per garantire sul territorio la prevenzione per la tutela della sicurezza dei cittadini e la repressione dei comportamenti illeciti di natura amministrativa;

ISTRUZIONE per assicurare le spese di funzionamento delle istituzioni scolastiche e per garantire e favorire l'accesso alla formazione a tutte le fasce della popolazione;

CULTURA per provvedere al funzionamento delle biblioteche, musei e teatri e per promuovere e favorire l'organizzazione di eventi culturali sul territorio;

SPORT E TEMPO LIBERO per assicurare il funzionamento e l'utilizzo degli impianti sportivi e promuovere e sostenere l'associazionismo e l'organizzazione di eventi sportivi e ludici sul territorio;

TURISMO per promuovere e sostenere le iniziative finalizzate allo sviluppo del turismo;

URBANISTICA ED EDILIZIA PRIVATA per gestire e programmare lo sviluppo del territorio, l'attività edificatoria ed il recupero del patrimonio edilizio esistente.

AMBIENTE per gestire la tutela del territorio attraverso azioni preventive e assicurare l'allontanamento dei rifiuti mediante la raccolta differenziata e per garantire la manutenzione delle aree verdi e la loro fruizione da parte dei cittadini;

VIABILITÀ E ILLUMINAZIONE PUBBLICA per garantire, attraverso la manutenzione ordinaria e straordinaria, la sicurezza della circolazione stradale e l'illuminazione pubblica;

SERVIZI SOCIALI per garantire l'assistenza economica e operativa alle fasce più deboli della popolazione, presso il proprio domicilio e presso strutture residenziali.

COMMERCIO E ATTIVITÀ PRODUTTIVE per favorire lo sviluppo economico del territorio attraverso lo sportello unico delle attività produttive.

2. GLI ORGANI DELL'ENTE

IL SINDACO

Damiano Coletta

LA GIUNTA COMUNALE

	CARICA	DECORRENZA INCARICO
MARIA PAOLA BRIGANTI	VICE SINDACO - ASSESSORE ALLA TRASPARENZA, LEGALITA' E SICUREZZA	04/07/2016 (DECRETO DI NOMINA N°92237)
GIANFRANCO BUTTARELLI	ASSESSORE AL GOVERNO DEL TERRITORIO E LAVORI PUBBLICI, TRASPORTO PUBBLICO E PRIVATO	04/07/2016 (DECRETO DI NOMINA N°92237)
GIULIO CAPIRCI	ASSESSORE AL BILANCIO, FINANZE, TRIBUTI, ECONOMATO, PATRIMONIO, SOCIETA' PARTECIPATE	04/07/2016 (DECRETO DI NOMINA N°92237)
PATRIZIA CICCARELLI	ASSESSORE POLITICHE DI WELFARE E PARTECIPAZIONE, PARI OPPORTUNITA'	04/07/2016 (DECRETO DI NOMINA N°92237)
FELICE COSTANTI	ASSESSORE ATTIVITA' PRODUTTIVE E SERVIZI	04/07/2016 (DECRETO DI NOMINA N°92237)
ANTONIO COSTANZO	ASSESSORE ALLA ORGANIZZAZIONE, PERSONALE, SEMPLIFICAZIONE, CONTROLLO DI GESTIONE, SERVIZI	04/07/2016 (DECRETO DI NOMINA N°92237)
ANTONELLA DI MURO	ASSESSORE ALLA CULTURA, SCUOLA E SPORT	04/07/2016 (DECRETO DI NOMINA N°92237)
CRISTINA LEGGIO	ASSESSORE ALLA CITA' INTERNAZIONALE E PROGRAMMAZIONE EUROPEA, POLITICHE GIOVANILI, UNIVERSITA'	04/07/2016 (DECRETO DI NOMINA N°92237)
ROBERTO LESSIO	ASSESSORE ALL'AMBIENTE E POLITICHE ENERGETICHE	04/07/2016 (DECRETO DI NOMINA N°92237)

IL CONSIGLIO COMUNALE

PRESIDENTE DEL CONSIGLIO COMUNALE

COLAZINGARI MASSIMILIANO

CONSIGLIERI COMUNALI

ADINOLFI MATTEO

ANTOCI SALVATORE

ARAMINI MARINA

BELLINI DARIO

CALANDRINI NICOLA

CALVI ALESSANDRO

CAMPAGNA VALERIA

CAPUCCIO MARCO

CARNEVALE MASSIMILIANO
CELENTANO MATILDE ELEONORA
CIOLFI MARIA
COLETTA ERNESTO
COLUZZI MATTEO
D'ACHILLE FABIO
DI RUSSO EMANUELE

DI TRENTO MASSIMO
FORTE ENRICO MARIA
GIRI FRANCESCO
GRENGA CHIARA
IALONGO GIORGIO
ISOTTON LORETTA ANGELINA
LENDARO EUGENIO
LEOTTA ANTONINO
MARCHIELLA ANDREA

MATTEI CELESTINA
MIELE GIOVANNA
MOBILI LUISA
PERAZZOTTI LAURA
TASSI OLIVIER
TIERO RAIMONDO
ZULIANI NICOLETTA

3. LA POPOLAZIONE, IL TERRITORIO, I BENI COMUNALI E L'ORGANIZZAZIONE

A) LA POPOLAZIONE

POPOLAZIONE LEGALE AL CENSIMENTO 2011	117.892
POPOLAZIONE RESIDENTE AL 31/12/2015	125.985
	DI CUI MASCHI 60.912
FEMMINE	DI CUI 65.073
	NUCLEI FAMILIARI 58.017
	COMUNITA'/CONVIVENZE 63
POPOLAZIONE ALL'1/01/2015	125.496
NATI NELL'ANNO	1.118
DECEDUTI NELL'ANNO	1.077
SALDO NATURALE	41
IMMIGRATI NELL'ANNO	2.608
EMIGRATI NELL'ANNO	2.160

La popolazione residente al 1/1/2016 (dati ISTAT) per fasce di età è così ripartita:

Età	Celibi/Nubili	Coniugati/e	Vedovi/e	Divorziati/e	Maschi	Femmine	Totale	
								%
0-4	5.994	0	0	0	3.027	2.967	5.994	4,8%
5-9	6.214	0	0	0	3.240	2.974	6.214	4,9%
10-14	5.963	0	0	0	3.056	2.907	5.963	4,7%
15-19	6.120	4	0	0	3.139	2.985	6.124	4,9%
20-24	6.460	129	0	1	3.388	3.202	6.590	5,2%
25-29	5.935	895	2	13	3.459	3.386	6.845	5,4%
30-34	4.461	2.660	9	41	3.583	3.588	7.171	5,7%
35-39	3.651	4.893	16	160	4.302	4.418	8.720	6,9%
40-44	3.027	7.297	67	334	5.207	5.518	10.725	8,5%
45-49	1.966	7.981	129	631	5.189	5.518	10.707	8,5%
50-54	1.259	7.771	199	653	4.786	5.096	9.882	7,8%
55-59	771	6.354	335	498	3.775	4.183	7.958	6,3%
60-64	506	6.005	539	392	3.457	3.985	7.442	5,9%
65-69	398	6.297	914	347	3.731	4.225	7.956	6,3%
70-74	256	4.225	1.053	170	2.598	3.106	5.704	4,5%
75-79	204	3.547	1.581	133	2.506	2.959	5.465	4,3%
80-84	155	1.822	1.500	59	1.485	2.051	3.536	2,8%
85-89	79	655	1.156	23	664	1.249	1.913	1,5%
90-94	44	205	587	9	262	583	845	0,7%
95-99	9	35	156	1	49	152	201	0,2%
100+	3	4	23	0	9	21	30	0,0%
Totale	53.475	60.779	8.266	3.465	60.912 48,3%	65.073 51,7%	125.985	100,0%

B) IL TERRITORIO

Popolazione	125.985 abitanti (01/01/2016 - Istat)
Superficie	277,62 km ²
Densità	453,80 ab./km ²
Codice Istat	059011
Codice catastale	E472
Prefisso	0773
CAP	04100

Località con CAP 04100	Borgo Bainsizza, Borgo Carso, Borgo Faiti, Borgo Grappa, Borgo Isonzo, Borgo Montello, Borgo Plave, Borgo Podgora, Borgo Sabotino, Borgo San Michele, Foce Verde, Fogliano, Foro Appio, Latina Scalo, Le Ferriere e Tor Tre Ponti
Altre Località, Frazioni e Nuclei abitati	Argilla, Astura, Bassianese, Borgo Sabotino-Foce Verde, Borgo Santa Maria, Campolazzerò, Campomaggiore, Campovivo, Canneto Di Rodi, Capograssa, Casal Delle Palme, Casal Traiano, Casermette, Casilina, Chiesuola, Cioccatelli, Colle Cavallere, Cooperativa, Crocefisso, Epidaffio, Farneto, Gionco, Gorgoglicino, Lago Di Fogliano, Litoranea, Macchia Di San Giovanni, Macchia Grande, Nascosa, Pantanello, Pantano D'Inferno, Pecoraro, Piano Rosso, Piscina Rodi, Piscinara Destra, Prato Di Coppola, Quadrato, Riserva Tatti, Roma, San Pietro, Santa Croce I, Santa Croce II, Santa Fecitola, Santa Rosa, Scopeto Madonna Gulia, Sisto, Uccellara, Valli D'Oro

C) I BENI COMUNALI

Il successivo prospetto riporta i principali aggregati che compongono le Immobilizzazioni sullo Stato Patrimoniale al 2015, anno dell'ultimo Rendiconto di Gestione approvato.

CONTO DEL PATRIMONIO 2015 IN SINTESI

ATTIVO	IMPORTO	PASSIVO	IMPORTO
Immobilizzazioni immateriali	944.170,68	PATRIMONIO NETTO	84.722.648,03
Immobilizzazioni materiali	258.269.878,06		
Immobilizzazioni finanziarie	18.040.685,38		
Rimanenze	395.416,74		
Crediti	251.276.092,58		
Attività finanziarie non immobilizzate	0	CONFERIMENTI	309.634.949,08
Disponibilità liquide	24.213.867,22	DEBITI	158.782.513,55
Ratei e risconti attivi	0	RATEI E RISCOINTI PASSIVI	0
ATTIVO	553.140.110,66	PASSIVO	553.140.110,66

STRUTTURA ORGANIZZATIVA

ALLEGATO A

Allegato 1

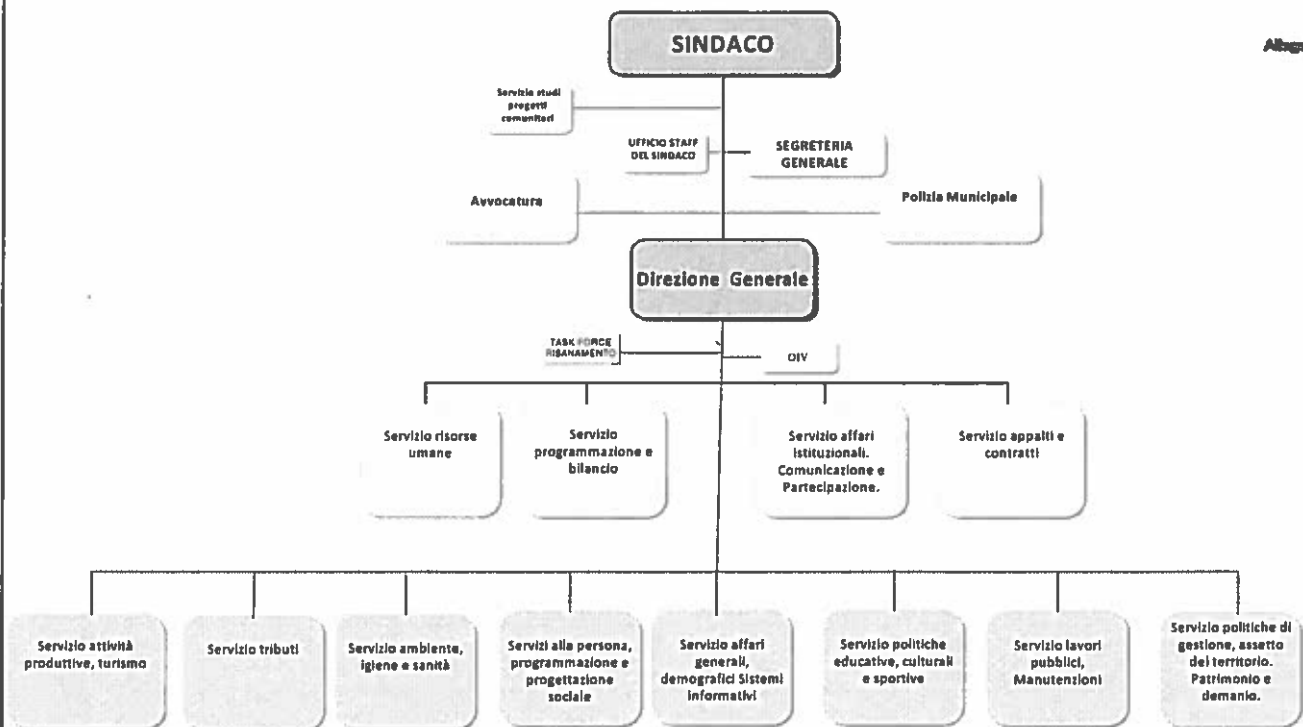

Macrostruttura	Personale ¹				Posizioni Organizzative	
	Organico	In servizio al 01/01/2017		%	UOC	UOS
Servizio affari istituzionali	29	15	-14	-48	2	5
Direttore generale						
Segreteria generale (compreso il posto dotazionale di Vice – Segretario Generale)	26	14	-12	-46	2	5
Servizio Gare e contratti	15	5	-10	-67	1	3
Avvocatura	18	13	-5	-28		1
Polizia locale	198	96	-102	-51	7	15
Servizio affari generali, demografici e sistemi informativi	105	58	-47	-45	8	10
Servizio risorse umane	40	19	-21	-52	2	7
Servizio programmazione e bilancio	53	30	-23	-43	4	11
Servizio tributi	32	26	-6	-19	3	9
Servizio politiche di gestione e assetto del territorio, patrimonio e demanio	98	50	-48	-49	8	23
Servizio ambiente, igiene e sanità	48	36	-12	-25	4	5
Servizio lavori pubblici, manutenzioni	74	33	-41	-55	5	15
Servizio politiche educative, culturali e sportive	167	77	-90	-54	5	10
Servizi alla persona programmazione progettazione sociale distrettuale	44	22	-22	-50	4	9
Servizio sviluppo economico	59	28	-31	-53	6	11
TOTALE	1006	522 (*)	-484	-48	61	139

¹ Sono compresi n. 12 dirigenti (di cui 1 con contratto a tempo determinato ed 1 in comando da altra PA), n. 6 dipendenti con contratto a tempo determinato e n. 6 unità a tempo indeterminato temporaneamente assenti (aspettativa non retribuita, comando in uscita ecc.)

Personale in organico	UOC	Rapporto UOC su organico	UOC + UOS	Rapporto UOC + UOS su organico
1.006	61	16,5	200	1/5

Personale in servizio			UOS + UOS	UOC + UOS su personale
522			200	1/2,6

4. ALIQUOTE DEI TRIBUTI E TARIFFE DEI SERVIZI COMUNALI

Le aliquote relative alla fiscalità locale e le tariffe per l'accesso ai servizi comunali, come da bilancio 2017, possono essere sintetizzate come segue:

Tributi, tariffe ed altre entrate

Il sistema tariffario, diversamente dal tributario, è rimasto generalmente stabile nel tempo, garantendo così sia all'ente che al cittadino un quadro di riferimento duraturo, coerente e di facile comprensione. La disciplina di queste entrate è semplice ed attribuisce alla P.A. la possibilità o l'obbligo di richiedere al beneficiario il pagamento di una controprestazione. Le regole variano a seconda che si tratti di un servizio istituzionale piuttosto che a domanda individuale. L'ente disciplina con proprio regolamento la materia attribuendo a ciascun tipo di servizio una diversa articolazione della tariffa unita, dove ritenuto meritevole di intervento sociale, ad un sistema di abbattimento selettivo del costo per il cittadino.

IUC: dal 1° gennaio 2014 è in vigore l'Imposta Unica Comunale che si compone dell'Imposta Municipale Propria (IMU), di natura patrimoniale, dovuta dal possessore di immobili, escluse le abitazioni principali, e di una componente riferita ai servizi, che si articola nel Tributo per i Servizi Indivisibili (TASI), a carico sia del possessore che dell'utilizzatore dell'immobile, e nella Tassa sui Rifiuti (TARI), destinata a finanziare i costi del servizio di raccolta e smaltimento dei rifiuti, a carico dell'utilizzatore.

La disciplina della IUC è contenuta nella legge 27 dicembre 2013, n. 147, (Legge di Stabilità per l'anno 2014) art. 1 comma 639 ed è stata integrata con il Regolamento per l'applicazione dell'imposta unica comunale (IUC).

IMU: L'Imposta Municipale Propria è dovuta dal possessore di immobili, esclusa l'abitazione principale e loro pertinenze (C2, C6 e C7 in misura di uno per tipologia) ad eccezione degli immobili di lusso (A1, A8 e A9), esclusi i fabbricati strumentali.

ALIQUOTE IMU ANNO 2017	
Aliquota prima casa e pertinenze (Cat A1 - A8 -A9 e relative pertinenze)	Non dovuta ad eccezione immobili Cat. A1 A8 e A9 con aliquota 6%
Aliquota altri fabbricati	10,60%
Aliquota terreni	10,60%

Aliquota aree fabbricabili	10,60%
----------------------------	--------

GETTITO PREVISTO COMPETENZA 2017
25.551.572,27

TARI: Dal 1° gennaio 2014 in base all'art. 1 L. 27 dicembre 2013, n. 147 e s.m.i., è stata istituita in tutti i Comuni del territorio nazionale la tassa sui rifiuti (TARI), a copertura dei costi del servizio di raccolta e smaltimento dei rifiuti, a carico dell'utilizzatore, in sostituzione della TARES.

Presupposto per l'applicazione del tributo è il possesso o la detenzione, a qualsiasi titolo e anche di fatto, di locali o unità immobiliari suscettibili di produrre rifiuti urbani.

La tariffa è determinata applicando alla superficie imponibile le tariffe per unità di superficie tenuto conto del numero di occupanti per le utenze domestiche e della tipologia di attività svolta per le utenze non domestiche, sulla base dei criteri determinati con il Regolamento per l'istituzione e l'applicazione della tassa sui rifiuti.

ALIQUOTE TARI ANNO 2017 - UTENZE DOMESTICHE		
Occupanti	Quota fissa TARIFFA €/MQ.	Quota variabile TARIFFA PER NUCLEO FAMILIARE
1	€ 1,07185	€ 108,45425
2	€ 1,17156	€ 195,21765
3	€ 1,27127	€ 195,21765
4	€ 1,37097	€ 238,59935
5	€ 1,45822	€ 314,51733
6 o più	€ 1,533	€ 368,74445

ALIQUOTE TARI ANNO 2017 - UTENZE NON DOMESTICHE			
Categoria	Attività	Quota fissa TARIFFA €/MQ.	Quota variabile TARIFFA €/MQ.
1	MUSEI BIBLIOTECHE SCUOLE ASSOCIAZIONI LUOGHI DI CULTO	€ 1,27856	€ 1,11158
2	CINEMATOGRAFI E TEATRI	€ 1,13103	€ 0,83615
3	AUTORIMESSE E MAGAZZINI SENZA VENDITA DIRETTA	€ 1,16791	€ 0,94435
4	CAMPEGGI, DISTRIBUTORI CARBURANTI, IMPIANTI SPORTIVI	€ 1,81948	€ 1,339
5	STABILIMENTI BALNEARI	€ 1,37691	€ 0,8086
6	ESPOSIZIONI, AUTOSALONI	€ 1,09415	€ 1,00731

ALIQUOTE TARI ANNO 2017 - UTENZE NON DOMESTICHE			
Categoria	Attività	Quota fissa TARIFFA €/MQ.	Quota variabile TARIFFA €/MQ.
7	ALBERGHI CON RISTORANTE	€ 3,28244	€ 2,88618
8	ALBERGHI SENZA RISTORANTE	€ 2,50794	€ 2,16021
9	CASE DI CURA E RIPOSO	€ 2,90134	€ 2,66583
10	OSPEDALI	€ 3,09804	€ 3,08292
11	UFFICI, AGENZIE, STUDI PROFESSIONALI	€ 3,61438	€ 2,66583
12	BANCHE E ISTITUTI DI CREDITO	€ 2,11452	€ 1,55228
13	NEGOZI DI ABBIGLIAMENTO	€ 2,63087	€ 2,21529
14	EDICOLA, FARMACIA, TABACCAIO, PLURILICENZE	€ 2,95051	€ 2,59894
15	NEGOZI PARTICOLARI QUALI FILATELIA, TENDE, TESSUTI, CAPPELLI E OMBRELLI, ANTIQUARIATO	€ 1,94242	€ 1,55425
16	BANCHI DI MERCATO BENI DUREVOLI	€ 3,28244	€ 2,87831
17	ATTIVITA' ARTIGIANALI TIPO BOTTEGHE: PARRUCCHIERE, BARBIERE, ESTETISTA	€ 2,5817	€ 2,03036
18	ATTIVITA' ARTIGIANALI TIPO BOTTEGHE: FALEGNAME, IDRAULICO, FABBRO, ELETTRICISTA	€ 2,12683	€ 1,79033
19	CARROZZERIA, AUTOFFICINA ELETTRAUTO	€ 2,61858	€ 2,27825
20	ATTIVITA' INDUSTRIALI CON CAPANNONI DI PRODUZIONE	€ 1,48755	€ 1,61327
21	ATTIVITA' ARTIGIANALI DI PRODUZIONE BENI SPECIFICI	€ 1,61049	€ 1,59359
22	RISTORANTI, TRATTORIE, OSTERIE, PIZZERIE, PUB	€ 14,48333	€ 17,81481
23	MENSE, BIRRERIE, AMBURGHERIE	€ 8,60566	€ 7,83025
24	BAR, CAFFE', PASTICCERIA	€ 10,50013	€ 12,74285

ALIQUOTE TARI ANNO 2017 - UTENZE NON DOMESTICHE			
Categoria	Attività	Quota fissa TARIFFA €/MQ.	Quota variabile TARIFFA €/MQ.
25	SUPERMERCATO, PANE E PASTA, MACELLERIA, SALUMI E FORMAGGI, GENERI ALIMENTARI	€ 4,70853	€ 4,23975
26	PLURILICENZE ALIMENTARI E/O MISTE	€ 4,70853	€ 4,22991
27	ORTOFRUTTA, PESCHERIE, FIORI E PIANTE, PIZZA AL TAGLIO	€ 16,58557	€ 19,46939
28	IPERMERCATO DI GENERI MISTI	€ 4,86834	€ 3,58067
29	BANCHI DI MERCATO GENERI ALIMENTARI	€ 12,36756	€ 11,90277
30	DISCOTECHES, NIGHT CLUB	€ 3,15951	€ 3,31113

ADDIZIONALE COMUNALE IRPEF: Nel quadro della fiscalità locale si colloca inoltre l'Addizionale Comunale IRPEF; tale risorsa deriva dalla base imponibile del reddito delle persone fisiche residenti sul territorio comunale. Si tratta tuttavia di un tributo che non viene gestito direttamente dall'ente impositore ma segue il regime principale dell'Imposta sulle persone fisiche, gestita e controllata direttamente dall'Agenzia delle Entrate. Questo tributo è soggetto al rischio di forti oscillazioni, in quanto è determinato sulla base del reddito prodotto dai lavoratori e che a sua volta è influenzato dalle dinamiche del mercato del lavoro. La complessità nella determinazione del gettito deriva anche dal fatto che soltanto a consuntivo è possibile verificare i gettiti previsti.

ADDIZIONALE COMUNALE IRPEF - ANNO 2017	
Fascia di Reddito	Aliquota
Reddito fino a 15.000,00€	ESENZIONE FINO AD € 7.999,99
Reddito da 15.000,01 a 28.000,00€	0,8 %
Reddito da 28.000,01 a 55.000,00€	0,8 %
Reddito da 55.000,01 a 75.000,00€	0,8 %
Reddito oltre 75.000,01€	0,8 %

TOSAP: Sulla base del Decreto Legislativo 15 novembre 1993, n. 507 art. 38 e seguenti, la Tassa per l'Occupazione di Spazi ed Aree Pubbliche è il tributo dovuto per l'occupazione di spazi appartenenti a beni demaniali o al patrimonio indisponibile degli enti locali, come strade, corsi, piazze, aree private gravate da servitù di passaggio, spazi sovrastanti e sottostanti il suolo pubblico, comprese condutture e impianti, zone acquee adibite all'ormeggio di natanti in rivi e canali.

IMPOSTA COMUNALE SULLA PUBBLICITÀ: Sulla base del Decreto Legislativo 15 novembre 1993, n. 507, l'imposta sulla pubblicità si applica alla diffusione di messaggi pubblicitari, attraverso forme di comunicazione visive e/o acustiche diverse da quelle assoggettate al diritto sulle pubbliche affissioni, in luoghi pubblici o aperti al pubblico o da tali luoghi percepibile. Ai fini dell'imposizione si considerano rilevanti i messaggi diffusi nell'esercizio di una attività economica allo scopo di promuovere la domanda di beni o servizi, ovvero finalizzati a migliorare l'immagine del soggetto pubblicizzato.

Per le tariffe della TOSAP e dell'Imposta comunale sulla pubblicità si rinvia alle informazioni disponibili consultando i singoli provvedimenti o presso i Servizi.

5. IL BILANCIO DI PREVISIONE 2017

Il bilancio di previsione del comune risulta in pareggio: il volume delle previsioni di entrata è uguale, infatti, alle corrispondenti previsioni di spesa. In particolare la manovra complessiva di bilancio per l'anno 2017 è pari ad € 223.827.741,92.

Questo dato complessivo fornisce un'informazione sintetica dell'attività che il Comune intende sviluppare nel corso dell'esercizio, senza specificare quale sia la destinazione finale delle risorse disponibili.

Per effettuare un'analisi più approfondita sulle tipologie di entrata e di spesa occorre visualizzare separatamente le varie componenti del documento finanziario distinguendo tra:

- **Bilancio corrente**, per evidenziare quante entrate sono state destinate al funzionamento ordinario del comune;
- **Bilancio investimenti**, per illustrare quante somme sono state destinate a interventi in conto capitale per la realizzazione di opere pubbliche.

Nel **bilancio corrente** confluiscono le spese necessarie per il funzionamento dei servizi comunali distinte nei seguenti macroaggregati:

- Personale, in cui viene inserita la spesa per gli stipendi e per gli oneri riflessi;
- Imposte e tasse, che comprendono l'IRAP e le tasse automobilistiche;
- Acquisto di beni e servizi, che costituisce la voce più consistente della spesa corrente, in cui sono inserite le utenze (acqua, energia elettrica, gas, telefonia), l'acquisto dei beni per gli uffici quali la cancelleria, i toner e beni diversi, il carburante per gli automezzi, il noleggio di apparecchiature ed autoveicoli, le prestazioni di servizi per gli uffici quali i servizi di manutenzione dei software, l'accesso a banche dati, le spese postali, le spese per la pulizia, le prestazioni artigianali e professionali per i servizi comunali e per le manutenzioni ordinarie del patrimonio (decoro urbano, verde pubblico, ecc.). Tra le spese hanno un peso rilevante quelle relative ai servizi esternalizzati come le spese per la raccolta e lo smaltimento dei rifiuti, per l'erogazione di servizi a domanda individuale quali mense scolastiche e asili nido, nonché per l'erogazione dei servizi socio-assistenziali;
- Trasferimenti, che ricomprendono i contributi dovuti ad enti sovracomunali, alle famiglie ed alle associazioni;
- Quota capitale e quota interessi sui mutui in ammortamento, vale a dire la quota annuale da restituire ai soggetti erogatori di finanziamenti (Cassa DD e PP e Istituto per il Credito Sportivo) comprensiva della quota capitale e degli interessi relativi al periodo annuo considerato;
- Rimborsi e poste correttive delle entrate e altre spese correnti, in cui sono inseriti i rimborsi di tributi, le assicurazioni contro i rischi e la quota a debito dell'IVA relativa ai servizi commerciali svolti dall'ente.

La spesa complessiva del bilancio corrente ammonta a **130.248.476,96** = euro ed è così ripartita:

Spesa	Importo
Macroaggregato 101 - Redditi di lavoro dipendente	23.101.445,83
Macroaggregato 102 - Imposte e tasse a carico dell'Ente	1.620.906,74
Macroaggregato 103 - Acquisto di beni e servizi	72.479.058,62
Macroaggregato 104 - Trasferimenti correnti	6.353.623,90
Macroaggregato 107 - Interessi passivi e oneri finanziari diversi	4.567.903,00
Macroaggregato 109 - Rimborsi e poste correttive delle entrate	140.000,00
Macroaggregato 110 - Altre spese correnti	15.950.538,62
Quota capitale rimborso mutui e prestiti in ammortamento	6.034.991,25
Totale spesa del bilancio corrente	130.248.467,96

La ripartizione della spesa per missioni e programmi indica, per materia, i servizi comunali per cui sono utilizzate le somme:

Missione/Programma	Spese correnti e di amm.to mutui
01 - Servizi istituzionali, generali e di gestione	
01 - Organi istituzionali	2.470.622,49
02 - Segreteria generale	2.813.524,63
03 - Gestione economica, finanziaria, programmazione e provveditorato	6.076.561,14
04 - Gestione delle entrate tributarie e servizi fiscali	2.897.954,83
05 - Gestione dei beni demaniali e patrimoniali	2.208.144,60
06 - Ufficio tecnico	68.341,91
07 - Elezioni e consultazioni popolari - Anagrafe e stato civile	1.599.822,14
08 - Statistica e sistemi informativi	662.406,27
10 - Risorse umane	7.413.653,46
11 - Altri servizi generali	1.286.732,31
Totale Missione 01	27.497.763,78
02 - Giustizia	
01 - Uffici giudiziari	152.531,96
02 - Casa circondariale e altri servizi	10.000,00
Totale Missione 02	162.531,96
03 - Ordine pubblico e sicurezza	
01 - Polizia locale e amministrativa	3.850.678,07
Totale Missione 03	3.850.678,07

04 - Istruzione e diritto allo studio	
01 - Istruzione prescolastica	2.137.504,06
02 - Altri ordini di istruzione non universitaria	1.888.200,00
06 - Servizi ausiliari all'istruzione	2.545.613,76
Totale Missione 04	6.571.317,82
05 - Tutela e valorizzazione dei beni e delle attività culturali	
01 - Valorizzazione dei beni di interesse storico	82.226,00
02 - Attività culturali e interventi diversi nel settore culturale	1.531.841,02
Totale Missione 05	1.614.067,02
06 - Politiche giovanili, sport e tempo libero	
01 - Sport e tempo libero	784.570,70
02 - Giovani	2.751.000,00
Totale Missione 06	3.535.570,70
07 - Turismo	
01 - Sviluppo e valorizzazione del turismo	146.449,65
Totale Missione 07	146.449,65
08 - Assetto del territorio ed edilizia abitativa	
01 - Urbanistica e assetto del territorio	2.797.955,33
02 - Edilizia residenziale pubblica e locale e piani di edilizia economico-popolare	731.455,89
Totale Missione 08	3.529.411,22
09 - Sviluppo sostenibile e tutela del territorio e dell'ambiente	
01 - Difesa del suolo	113.500,00
02 - Tutela, valorizzazione e recupero ambientale	1.223.900,99
03 - Rifiuti	26.993.237,88
04 - Servizio idrico integrato	109.424,00
05 - Aree protette, parchi naturali, protezione naturalistica e forestazione	179.567,92
06 - Tutela e valorizzazione delle risorse idriche	2.000,00
08 - Qualità dell'aria e riduzione dell'inquinamento	2.750,00
Totale Missione 09	28.624.380,79
10 - Trasporti e diritto alla mobilità	
02 - Trasporto pubblico locale	4.752.015,93
05 - Viabilità e infrastrutture stradali	6.745.868,70
Totale Missione 10	11.497.884,63
11 - Soccorso civile	
01 - Sistema di protezione civile	63.150,00
Totale Missione 11	63.150,00
12 - Diritti sociali, politiche sociali e famiglia	
01 - Interventi per l'infanzia e i minori e per asili nido	5.310.754,94
02 - Interventi per la disabilità	7.046.742,75
03 - Interventi per gli anziani	2.133.868,67
04 - Interventi per soggetti a rischio di esclusione sociale	1.678.029,04
05 - Interventi per le famiglie	2.979.311,14
06 - Interventi per il diritto alla casa	890.427,00

07 - Programmazione e governo della rete dei servizi sociosanitari e sociali	1.675.866,66
09 - Servizio necroscopico e cimiteriale	255.067,00
Totale Missione 12	21.970.067,20
13 - Tutela della salute	
07 - Ulteriori spese in materia sanitaria	292.500,00
Totale Missione 13	292.500,00
14 - Sviluppo economico e competitività	
01 - Industria PMI e Artigianato	20.000,00
02 - Commercio - reti distributive - tutela dei consumatori	888.393,16
03 - Ricerca e innovazione	15.000,00
04 - Reti e altri servizi di pubblica utilità	1.326.512,88
Totale Missione 14	2.249.906,04
15 - Politiche per il lavoro e la formazione professionale	
03 - Sostegno all'occupazione	35.000,00
Totale Missione 15	35.000,00
16 - Agricoltura, politiche agroalimentari e pesca	
01 - Sviluppo del settore agricolo e del sistema agroalimentare	83.782,06
Totale Missione 16	83.782,06
17 - Energia e diversificazione delle fonti energetiche	
01 - Fonti energetiche	40.000,00
Totale Missione 17	40.000,00
19 - Relazioni internazionali	
01 - Relazioni internazionali e Cooperazione allo sviluppo	40.000,00
Totale Missione 19	40.000,00
20 - Fondi e accantonamenti	
01 - Fondo di riserva	377.416,44
02 - Fondo crediti dubbia esigibilità	7.037.765,72
03 - Altri Fondi	505.930,61
Totale Missione 20	7.921.112,77
50 - Debito pubblico	
01 - Quota interessi ammortamento mutui e prestiti obbligazionari	4.487.903,00
02 - Quota capitale ammortamento mutui e prestiti obbligazionari	6.034.991,25
Totale Missione 50	10.522.894,25
Totale Generale	130.248.467,96

Tra le spese da finanziare c'è la quota annua pari ad Euro 1.203.692,36 del disavanzo di amministrazione da riaccertamento straordinario dei residui determinato nel 2015 a seguito dell'entrata in vigore delle nuove norme sull'armonizzazione contabile.

Nel **bilancio investimenti** sono riportate le spese che il comune sostiene per la realizzazione delle opere pubbliche, distinte nei seguenti macroaggregati:

- Investimenti fissi e acquisto di terreni, in cui sono inserite le opere pubbliche programmate nel Piano annuale delle opere pubbliche di importo superiore a 100.000,00= euro e le altre opere di minore importo o aventi natura di manutenzione straordinaria dei beni facenti parte del patrimonio comunale, siano essi immobili (uffici comunali, scuole, ecc.) oppure infrastrutture (strade, marciapiedi, ecc.);
- Altre spese in conto capitale in cui confluiscono gli incarichi professionali per progettazioni di opere pubbliche o per la redazione di strumenti di programmazione urbanistica o per acquisizione di attrezzature e beni durevoli (computer, arredi, autoveicoli, impianti di riscaldamento, ecc.).

La spesa complessiva del bilancio investimenti ammonta a **72.862.581,60=** euro.

Nella tabella che segue viene esposta, nel dettaglio, la previsione di utilizzo della spesa per investimenti:

Missione/Programma	Spese per investimenti
01 - Servizi istituzionali, generali e di gestione	
05 - Gestione dei beni demaniali e patrimoniali	3.092.500,00
06 - Ufficio tecnico	925.000,00
08 - Statistica e sistemi informativi	81.471,30
11 - Altri servizi generali	280.000,00
Totale Missione 01	4.378.971,30
03 - Ordine pubblico e sicurezza	
01 - Polizia locale e amministrativa	108.000,00
Totale Missione 03	108.000,00
04 - Istruzione e diritto allo studio	
01 - Istruzione prescolastica	536.355,72
02 - Altri ordini di istruzione non universitaria	14.377.762,68
Totale Missione 04	14.914.118,40
05 - Tutela e valorizzazione dei beni e delle attività culturali	
01 - Valorizzazione dei beni di interesse storico	1.402.293,13
02 - Attività culturali e interventi diversi nel settore culturale	2.172.677,07
Totale Missione 05	3.574.970,20
06 - Politiche giovanili, sport e tempo libero	
01 - Sport e tempo libero	124.245,13
Totale Missione 06	124.245,13
08 - Assetto del territorio ed edilizia abitativa	
01 - Urbanistica e assetto del territorio	1.569.923,20
02 - Edilizia residenziale pubblica e locale e piani di edilizia economico-popolare	22.784.684,78
Totale Missione 08	24.354.607,98
09 - Sviluppo sostenibile e tutela del territorio e dell'ambiente	
02 - Tutela, valorizzazione e recupero ambientale	1.967.000,00

04 - Servizio idrico integrato	40.000,00
Totale Missione 09	2.007.000,00
10 - Trasporti e diritto alla mobilità	
05 - Viabilità e infrastrutture stradali	20.340.828,97
Totale Missione 10	20.340.828,97
12 - Diritti sociali, politiche sociali e famiglia	
01 - Interventi per l'infanzia e i minori e per asili nido	71.520,00
02 - Interventi per la disabilità	15.000,00
03 - Interventi per gli anziani	551.869,62
04 - Interventi per soggetti a rischio di esclusione sociale	1.450,00
09 - Servizio necroscopico e cimiteriale	820.000,00
Totale Missione 12	1.459.839,62
14 - Sviluppo economico e competitività	
02 - Commercio - reti distributive - tutela dei consumatori	100.000,00
Totale Missione 14	100.000,00
20 - Fondi e accantonamenti	
03 - Altri Fondi	1.500.000,00
Totale Missione 20	1.500.000,00
Totale Generale	72.862.581,60

Elenco delle opere previste nel 2017:

DESCRIZIONE INTERVENTO	2017	FINANZIAMENTO
MANUTENZIONE STRAORDINARIA TEATRO PALAZZO CULTURA	€ 400.000,00	ALIENAZIONI
MANUTENZIONE STRAORDINARIA ISTITUTI COMPRENSIVI SCOLASTICI	€ 6.467.633,96	ALIENAZIONI
MANUTENZIONE VIABILITA' CARRABILI E PEDONALI COMUNALI E PERTINENZE	€ 5.000.000,00	ALIENAZIONI
MANUTENZIONE OPERE PUBBLICHE REALIZZATE CON FINANZIAMENTO POR FESR LAZIO 2007/13 - PLUS MARINA DI LATINA	€ 350.000,00	ALIENAZIONI
MANUTENZIONE STRAORDINARIA EDIFICI PUBBLICI - ANTINCENDIO	€ 62.500,00	ALIENAZIONI
INTERVENTI DI ABBATTIMENTO BARRIERE ARCHITETTONICHE	€ 509.982,28	ALIENAZIONI
LAVORI DI RISTRUTTURAZIONE PER MESSA IN SICUREZZA FACCIAE DEI TEATRI COMUNALI UBICATI NEL PALAZZO DELLA CULTURA - DGM N. 7 DEL 28/7/16 - QUOTA COFINANZIAMENTO A CARICO BILANCIO	€ 70.000,00	ALIENAZIONI
LAVORI DI ADEGUAMENTO FUNZIONALE E FORNITURA DI ARREDI FISSI E MOBILI ED ATTREZZATURE TECNOLOGICHE PRESSO LA SCUOLA DI TEATRO UBICATA AL PIANO INTERRATO DEL TEATRO COMUNALE G. D'ANNUNZIO" - DGM 95 DEL 30/8/16. - QUOTA COFINANZIAMENTO A CARICO BILANCIO	€ 39.500,00	ALIENAZIONI
MANUTENZIONE EDIFICI PUBBLICI COMUNALI	€ 210.000,00	ALIENAZIONI
MANUTENZIONE STRAORDINARIA CIMITERO URBANO	€ 200.000,00	ALIENAZIONI

AMPLIAMENTO CIMITERO B.GO MONTELLO	€	450.000,00	ALIENAZIONI
ADEGUAMENTO SPAZI E SERVIZI DELL'IMMOBILE DI FONDAZIONE EX ALBERGO ITALIA SEDE BIBLIOTECA COMUNALE - DGM 122 E 126/16 - QUOTA COFINANZIAMENTO A CARICO BILANCIO COMUNALE	€	117.678,35	AVANZO VINCOLATO CONTO CAPITALE DA SERVITU' NUCLEARE
MANUTENZIONE STRAORDINARIA E OPERE INTEGRATIVE OOPP REALIZZATE CON FINANZIAMENTO POR FESR LAZIO 2007/2013	€	172.321,65	AVANZO VINCOLATO CONTO CAPITALE DA SERVITU' NUCLEARE
MANUTENZIONE STRAORDINARIA (1° LOTTO) EDIFICIO EX ALBERGO ITALIA (NUOVO CAP.)	€	100.000,00	AVANZO VINCOLATO CONTO CAPITALE DA SERVITU' NUCLEARE
MANUTENZIONE STRAORDINARIA PONTI E VIABILITA'	€	500.000,00	AVANZO VINCOLATO CONTRAVVENZIONI
LAVORI DI IMPERMEABILIZZAZIONE DELLA COPERTURA DELL'IMMOBILE DENOMINATO "ANTICA FERRIERA DI CONCA" E REALIZZAZIONE DELLE OPERE DI RACCOLTA ACQUE E ALLACCIO FOGNATURE" DA ESEGUIRSI A CARICO DELL'ERARIO COMUNALE IN OTTEMPERANZA ALLA SENTENZA N. 891/2012 DEL TAR	€	390.000,00	AVANZO VINCOLATO LEGGE 10
messa in sicurezza del percorso pedonale della Via Francigena del sud - direttrice Via Appia (EX CAP. 1979/64 MUTUO)	€	81.425,38	AVANZO MUTUO
MANUTENZIONE VIABILITA' CARRABILI E PEDONALI COMUNALI E PERTINENZE	€	1.100.000,00	AVANZO PROVENTI PARCHEGGI E PARCOMETRI
messa in sicurezza del percorso pedonale della Via Francigena del sud - direttrice Via Appia (EX CAP. 1979/60 FIN REG.)	€	129.713,27	AVANZO VINCOLATO REGIONE LAZIO
MANUTENZIONE STRAORDINARIA EDILIZIA SCOLASTICA	€	370.000,00	CONDONO
MANUTENZIONE STRAORDINARIA ILLUMINAZIONE PUBBLICA 2092/13 E ORDINARIA 1550/0	€	540.000,00	DPR 380/01 (EX L. 10/77)
MANUTENZIONE STRAORDINARIA (CAP. 2081/51) IMPIANTI SPORTIVI - PALAZZETTO DELLO SPORT	€	110.000,00	DPR 380/01 (EX L. 10/77)
MANUTENZIONE ORDINARIA E STRAORDINARIA EDIFICI SCOLASTICI	€	416.000,00	DPR 380/01 (EX L. 10/77)
MANUTENZIONE ORDINARIA (CAP 1510/2) STRADE E PERTINENZE	€	150.000,00	DPR 380/01 (EX L. 10/77)
MANUTENZIONE ORDINARIA (CAP 460/1, 1018/1) EDIFICI PUBBLICI	€	105.000,00	DPR 380/01 (EX L. 10/77)
MANUTENZIONE ORDINARIA (CAP. S. 1090/1, 1090/19) E STRAORDINARIA (CAP. S. 2015/4) CIMITERI	€	31.000,00	DPR 380/01 (EX L. 10/77)
MANUTENZIONE ORDINARIA (CAP. S. 1130/2) E STRAORDINARIA (CAP. S. 1927/2) FONTANE	€	60.000,00	DPR 380/01 (EX L. 10/77)
MANUTENZIONE OPERE PUBBLICHE REALIZZATE CON FINANZIAMENTO POR FESR LAZIO 2007/2013 - FINANZ. DA L. 10/77 (CAP. 1982/2)	€	50.000,00	DPR 380/01 (EX L. 10/77)
MANUTENZIONE STRAORDINARIA (1° LOTTO) EDIFICIO EX ALBERGO ITALIA	€	150.000,00	MUTUO
PROGETTAZIONE E SPESE TECNICHE	€	200.000,00	MUTUO
MANUTENZIONE STRAORDINARIA ISTITUTI COMPRENSIVI SCOLASTICI	€	400.000,00	MUTUO
SISTEMAZIONE MERCATO ANNONARIO EX CONSORZIO AGRARIO	€	100.000,00	MUTUO
RIQUALIFICAZIONE GARAGE RUSPI	€	800.000,00	PRIVATI
REALIZZAZIONE CENTRO DI ALTA DIAGNOSTICA	€	930.000,00	PRIVATI
MANUTENZIONE ORDINARIA SEMAFORI (CAP. 1581/1)	€	111.000,00	PROVENTI CONTRAVVENZIONALI CODICE STRADA
MANUTENZIONE ORDINARIA STRADE E PERTINENZE, SEGNALETICA (CAP. NUOVO)	€	89.000,00	PROVENTI CONTRAVVENZIONALI CODICE STRADA
MANUTENZIONE STRAORDINARIA STRADE E PERTINENZE, SEGNALETICA (CAP. 1510/1)	€	21.000,00	PROVENTI CONTRAVVENZIONALI CODICE STRADA
MANUTENZIONE STRAORDINARIA STRADE E PERTINENZE, SEGNALETICA (cap. 1998/0)	€	220.000,00	PROVENTI PARCHEGGI E PARCOMETRI
VIABILITA' INTERVENTI FINANZIATI DA PROVENTI PARCHEGGI E PARCOMETRI (ordinaria cap. 631/0 e 1509/1)	€	629.400,00	PROVENTI PARCHEGGI E PARCOMETRI
IMPIANTI SEMAFORICI MANUTENZIONE STRAORDINARIA (cap. 1998/2)	€	90.000,00	PROVENTI PARCHEGGI E PARCOMETRI
MANUTENZIONE STRAORDINARIA ISTITUTI COMPRENSIVI	€	350.000,00	PROVENTI TRASFORMAZIONE DIRITTO SUPERFICIE
REALIZZAZIONE CENTRO DI ALTA DIAGNOSTICA	€	200.000,00	PROVINCIA
INTERVENTI DI EFFICIENTAMENTO ENERGETICO ISTITUTI SCOLASTICI BORGO FAITI E VIA BACHELET	€	158.838,75	PROVINCIA
LAVORI DI RISTRUTTURAZIONE PER MESSA IN SICUREZZA FACCIATE DEI TEATRI COMUNALI UBICATI NEL PALAZZO DELLA CULTURA - DGM N. 7 DEL 28/7/16.	€	630.000,00	REGIONE LAZIO

LAVORI DI ADEGUAMENTO FUNZIONALE E FORNITURA DI ARREDI FISSI E MOBILI ED ATTREZZATURE TECNOLOGICHE PRESSO LA SCUOLA DI TEATRO UBICATA AL PIANO INTERRATO DEL TEATRO COMUNALE G. D'ANNUNZIO* - DGM 95 DEL 30/8/16.	€	355.500,00	REGIONE LAZIO
ADEGUAMENTO SPAZI E SERVIZI DELL'IMMOBILE DI FONDAZIONE EX ALBERGO ITALIA SEDE BIBLIOTECA COMUNALE - DGM 122 E 126/16	€	399.998,72	REGIONE LAZIO
SISTEMAZIONE E REALIZZAZIONE PARCHEGGI PARCO SAN MARCO LR 4/2006	€	166.500,00	REGIONE LAZIO
Contratti di Quartiere 2	€	10.000.000,00	REGIONE LAZIO
Programma integrato di intervento Porta Nord – Realizzazione intervento di edilizia residenziale pubblica sovvenzionato lotto A	€	4.283.021,00	REGIONE LAZIO
Programma integrato di intervento Porta Nord – Realizzazione attrezzature di servizio	€	8.308.677,20	REGIONE LAZIO
messa in sicurezza del percorso pedonale della Via Francigena del sud - direttrice Via Appia CAP. 1979/60	€	160.001,17	REGIONE LAZIO
MANUTENZIONI STRAORDINARIA ISTITUTI COMPRENSIVI SCOLASTICI	€	350.000,00	SERVITU' NUCLEARI
LAVORI DI "RIQUALIFICAZIONE EX GARAGE RUSPI" € 1.000.000,00 - DGM 74 DEL 23/8/16.	€	1.000.000,00	STATO
LAVORI DI "RIUSO E RIFUNZIONALIZZAZIONE EX SCUOLA VIA VARSAVIA PER RIATTAZIONE A S.U.A.P., SERVIZIO EDILIZIA PUBBLICA E PRIVATA E UFFICIO CONDONO" - DGM 75 DEL 23/8/16.	€	1.000.000,00	STATO
LAVORI DI REALIZZAZIONE RETE CICLABILE ALL'INTERNO DEL CIRCUITO DELLA MARINA DI LATINA E STRUTTURE FUNZIONALI - TRATTO PEDONALE VIA NASCOSA/CAPOPORTIERE – DGM 58 DEL 23/8/16.	€	1.456.000,00	STATO
LAVORI DI "RIGENERAZIONE EDILIZIA DELL'EX DEPOSITO SERBATOI IDROVORE PER LA REALIZZAZIONE DI UN CENTRO POLIFUNZIONALE AL SERVIZIO DEL CENTRO DISABILI TAMERICI" - DGM 69 DEL 23/8/16.	€	480.000,00	STATO
LAVORI DI COMPLETAMENTO DI VIALE LE CORBUSIER DENOMINATO "COLLO D'OCA" – DGM 59 DEL 23/8/16.	€	313.000,00	STATO
Programma integrato di intervento Porta Nord COMPLETAMENTO OPERE URBANIZZAZIONE - DGM 89/16	€	1.800.000,00	STATO
LAVORI DI COMPLETAMENTO DELLA VIABILITÀ DENOMINATA "VIA G. MASSARO"- DGM 61 DEL 23/8/16.	€	8.300.000,00	STATO
SCUOLA ELEMENTARE PRAMPOLINI	€	1.145.610,00	REGIONE LAZIO MUTUO BEI
SCUOLA ELEMENTARE G. MAZZINI	€	912.888,00	REGIONE LAZIO MUTUO BEI
SCUOLA ELEMENTARE G. GIULIANO	€	1.141.900,00	REGIONE LAZIO MUTUO BEI
SCUOLA MEDIA CORRADINI	€	1.444.727,00	REGIONE LAZIO MUTUO BEI
ELEMENTARE DE AMICIS	€	221.009,07	REGIONE LAZIO
MATERNA VIA MILAZZO	€	143.864,07	REGIONE LAZIO
EDIFICI SCOLASTICI VARI - CENTRALI TERMICHE	€	221.843,07	REGIONE LAZIO
TOTALE	€	66.866.532,94	

Per finanziare la spesa del bilancio corrente il comune ha utilizzato principalmente le seguenti entrate, di cui quelle di natura tributaria ed extratributaria rappresentano l'acquisizione di risorse direttamente dai cittadini che contribuiscono attraverso il prelievo tributario ovvero con contribuzione diretta nel caso di erogazione di specifici servizi (servizi scolastici quali mensa e trasporto, illuminazione votiva, ecc) mentre quelle da trasferimenti rappresentano l'apporto che principalmente Stato, Regione e Provincia forniscono per assicurare i servizi.

Le spese di investimento sono invece finanziate prevalentemente con contributi dello Stato o Regione, alienazione di aree, mutui ed entrate per permessi a costruire. Una parte sia della spesa corrente che di quella in c/capitale è finanziata da avanzo, ovvero risorse già acquisite ma non utilizzate negli esercizi precedenti.

Entrata	importo
ENTRATE CORRENTI DI NATURA TRIBUTARIA, CONTRIBUTIVA E PEREQUATIVA	
Imposta municipale propria	26.555.000,00
Imposta comunale sugli Immobili (ICI)	2.615.000,00
Addizionale comunale IRPEF	12.080.000,00
Tassa smaltimento rifiuti solidi urbani	900.000,00
Tassa occupazione spazi e aree pubbliche	1.500.000,00
Imposta comunale sulla pubblicità e diritto sulle pubbliche affissioni	2.170.000,00
Tributo comunale sui rifiuti e sui servizi	28.060.495,08
Tassa sui servizi comunali (T.A.S.I.)	50.000,00
Altre accise n.a.c.	10.000,00
Altre imposte, tasse e proventi n.a.c.	29.500,00
Fondi perequativi dallo Stato	15.747.539,61
TOTALE TITOLO I - ENTRATE CORRENTI DI NATURA TRIBUTARIA CONTRIBUTIVA E PEREQUATIVA	89.717.534,69
TRASFERIMENTI CORRENTI	
Trasferimenti correnti da Amministrazioni Centrali	7.936.170,77
Trasferimenti correnti da Amministrazioni Locali	6.836.671,03
TOTALE TITOLO II - TRASFERIMENTI CORRENTI	14.772.841,80
ENTRATE EXTRATRIBUTARIE	
Vendita di beni	960.700,00
Entrata dalla vendita e dalla erogazione di servizi	6.189.635,12
Proventi derivanti dalla gestione dei beni	1.894.396,79
Entrate da Amministrazioni pubbliche derivanti da attività di controllo e repressione delle irregolarità e degli illeciti	20.000,00
Entrate da famiglie derivanti da attività di controllo e repressione delle irregolarità e degli illeciti	2.656.000,00
Altri interessi attivi	39.176,68
Indennizzi di assicurazione	86.000,00
Rimborsi di entrata	1.512.064,63
Altre entrate correnti n.a.c.	1.888.803,50
TOTALE TITOLO III - ENTRATE EXTRATRIBUTARIE	15.246.776,72
ENTRATE IN CONTO CAPITALE	

Imposte da sanatorie e condoni	385.000,00
Altre imposte in conto capitale	150.000,00
Contributi agli investimenti da amministrazioni pubbliche	46.034.019,03
Contributi agli investimenti da Imprese	962.000,00
Cessione di Terreni e di beni materiali non prodotti	19.201.924,24
Permessi di costruire	2.673.352,00
Altre entrate in conto capitale n.a.c.	787.000,00
TOTALE TITOLO IV - ENTRATE IN CONTO CAPITALE	70.193.295,27
ENTRATE DA RIDUZIONE DI ATTIVITA' FINANZIARIE	
Prelevi da depositi bancari	850.000,00
TOTALE TITOLO V - ENTRATE DA RIDUZIONE DI ATTIVITA' FINANZIARIE	850.000,00
TOTALE	204.314.741,92

L'ASSESSORE AL BILANCIO E PROGRAMMAZIONE
Dott. Giulio Capirci

IL SINDACO
Dott. Damiano Coletta